京城日報

定價　新聞代 一部金五錢 壹ヶ月前金壹圓卅五錢 参ヶ月同 [illegible]
廣告料金　五號十四字詰一行一圓卅五錢 特別二號七字詰 [illegible]
發行兼編輯人　奥田直毅
印刷人　小川三之介
發行所　京城[illegible]一丁目　合資會社京城日報社
電話番號長六千九番 二長六千九番（振替京城三〇）

京城日報
對米問題の終局點（下）

現在の國家は何事につけても打算的に進行せざるを得ず。體面を云爲し字を度外に置き、斯く如きは所謂支那流の術策手段にして、今の世界には通用せぬ代物なりと知るべし。前にも述べたる如く、日米兩國とも眞に戰意なきこと明白なる情態なるが、更に兩國の經濟状態に見るときは、更に戰爭の不可能なるを證するこゝを得。我邦に於て殊に對米貿易の主要物たる生絲價段の暴落に會ひ、經濟界に大なる恐慌を來し、今は止むを得ず四苦八苦の遣繰算段を以て、之が救濟をなさゞるを得ざるの有樣を呈したりき。此の一事たる單に價格の見込はづれさいふに過ぎざるに、早くもか〻る狼狽を呈露したるに徵すれば、一旦日米開戰と爲り、對米貿易の杜絕は勿論、現在世人の想像する如く、對支、對南洋貿易共に大なる支障を生じたる場合には、其の慘狀實に目も當てられざる次第なるべし。米國にては我邦の如き經濟界の缺陷は少しもなきも、歐洲大戰の交戰國たる英佛獨墺諸國の現に慘澹たる苦境に呻吟し、人心の不安殊も甚しきを眼前に目擊し全米人は戰爭の禍害の至大なるに戰慄し、米國建國以來傳統的政策たる他國との糾紛を避け、超然として自由の境に獨立せんこ欲するの國民精神が復活旺盛したる今日の場合に於いて、輕率に戰爭を惹起するが如きは萬々之なかるべく、殊に勞働問題の如き益々險惡に紛糾せざるも、決して等閑視し難き現狀に在るに於いてをや。要するに日米間の戰爭は例の黃色紙以外、眞面目に論議するものなきは、同國の實狀なりこす。

然らば戰爭以外に如何なる手段方法を以て、排日問題を解決するやこいふに、是は兩國政府の共に疾首痛心する所にして、殆ご手も足も出し能はざるの狀態に在るも、結局双方互讓の末に日米條約を改正し、在米日本移民には他國民（白人種）同樣に歸化權を與へ、米國市民權を獲得するの途を啓き、一方日本側にては例の紳士協約を一層嚴重にするの新協約を結び、將來絕對に移民を送らざるの方法に出るより他の方法なかるべく（此事に吾等は去る五月中に論議したることあり）米國よりの報道に依れば、兩國の交涉は此點に向つて著々進行しつゝあるが如し。而して加州に於いて既成法律と爲れる土地法は、今更之を如何こもする能はざるも『法律は既往に遡らず』といふの原則に基き、日本人側より之を高等裁判所に訴へ、其の判決に據つて、日本人の權利を保護するに至るべき模樣あり。實際今の處にては此の一途を除き、全く執るべきの方法なきは吾等も亦之を諒とせざるを得ず。眼前の問題は是を以て一先づ解決するを得べきも、而も畢竟姑息偸安の方法たるを免れず。我が日本帝國は曩に人種平等案を提げて、世界の大舞臺に活動したり。是れ獨り米國のみを對手としたるものにあらざるも、我が面目は丸潰ならざるを得ず、故に對米問題の現在の如き差別待遇が將來永續することせば、我が既定の方針を世界の輿論に訴へ、飽まで之を遂行するに在ること、吾等が冗語を費すまでもなきことなり。唯之を提げて喚起するの秋は、果して第一回の聯盟會議に在るか、はた別に其の時機を得べきか、最も考慮を要する處にして、斷じて輕擧妄進を許さゞるなり。

間島撤兵條件
帝國政府の對支聲明

小幡公使は間島撤兵に關する外務省の訓電に基き九日顏外交總長と外交部に於て會見し

一、支那政府に於て完全に間島の秩序維持の責任を負ふ事
二、百草溝頭道溝局子街等日本人の住居せる地方に支那兵を駐屯せしめて保護に任ずる事
三、將來面倒を生ずる時は日本は何時にても再び自由に軍隊を出動せしむるを得る事

以上を支那政府に於て承認し且保障を與ふるに於ては日本は一先づ撤兵を斷行する事を聲明せり之に對し顏外交總長は閣議に諮りたる上回答すべしと挨拶せり（北京十日發電）

尙結着を見ず
日米兩政府の交涉

華盛頓よりの報に依れば米國務省の官吏連は新土地法の極めて非立憲なる事を信じて居るこの事なるが尙新土地法を無効とする議論は高等法院にて審議さる、筈なり日米兩政府間の商議は依然結着に至らず尤も排日協會の計畫は餘り大したる効果は無き模樣なり（桑港九日發電）

英露通商々議

英國政府は勞農政府に向つて通商に干する商議を再開する旨提議したり（浦汐九日發電）

ハイチ共和國と米國（下）
ヂョンソン氏の非難

最後にハイチエン市とプリンス港とに通ずる、大道路の築造に至つては米國が非人道的行爲の一大記念を殘したのである。往時ハイチ國には、土民が住家附近の道路を修繕すべく賦役の制が行はれて居つた。併しながら三日間の賦役か、又は場合によりては金錢を以て之れに代ることをも許された。其れも今日では廢止されて居つたのであるが、守備軍は此制度を復活して土民を使役して大軍道を築造したのである。

而して土民を徵發するに當つては强制的であり且長期限であつた。一家團欒の內からでも、途上を往來する者でも、田圃に耕す者でも、必要に應じて見當り次第老幼男女の別なく拉し來つて服役せしめ、牛馬の如くこれを酷使した。超過休憩する所は一種の牢獄で、永き月日を父母妻子に離れて此處に寢し、身體の强弱を問はず一樣に酷使せらるゝにより、中途斃るゝ者も尠くなかつた。健康者でも許されて牢獄の外に解放された時は、已に疲勞困憊、心身共に此の世の者とも思はれぬ程の衰弱に陷つて居つた。若し勞苦に堪へずして逃亡を企つる者は、直に銃殺されるのであつた。斯の如くにして竣工した道路は、全く土民を利するよりも守備軍の軍隊軍需品、糧食などの運搬に使用さるゝ軍用道路で、土人の牛馬車は無制限の速力で疾驅する自動車を避くるの暇なく、車體は破壞され牛馬は死傷するなどの事故は頻々である。然るに軍隊側では少しも之を顧慮しない。治安保持の任を司ごる憲兵隊は全部米國の軍人で編成され、人情風俗に不案内なる彼等は[illegible]力を振つて、土民を虐待するのを之事として居る。土民を[illegible]して憲兵とする條約を、ハイチ政府と締結したのも全く空文である。土民の中には佛國の士官學校に正式の軍事敎育を受け、其知識は守備軍の憲兵よりも遙に優り且人情風俗を理解せる點に於ても適當なる人物少からざるに拘らず、守備軍では彼等を採用するの意思なく、依然として虐待を恣にして居る。

米國は已に占領の第一步に於て土民の反抗心を根底的に醱成し約束の統治上排除し難き障碍を作りたるのみならず此事實によつて獨立戰爭以來正義人道の權化として世界の推賞を贏ち得たる光榮ある歷史に拭ふべからざる汚點を印したのである。

中西氏の後任
井手氏か

滿鐵副社長中西淸一氏は健康勝れざる上鮮滿鐵移管問題及び野村社長との打合面白からざる等の事情より近く辭職すべき意あり、九日午前十時野村社長中西副社長は相携へて鐵道省に石丸次官を訪問し種々協議したる後石丸次官は原首相を官邸に訪問したるが右は中西副社長辭職後其後任に干して協議したる事想像に難からず中西副社長の辭職は目下單に時日の問題となり居れるもの〻如く果して事實こせば何人が其後任たるべきか依然鐵道局にて物色せらるべきも石丸次官は健康其他の點より絕對に不可能こ云ふを憚らず鐵道省現東京局長井出繁次郎氏は野村社長と親交ある等の事情よりして副社長就任すべく之に伴ひ省內各局長に異動あるべく、東京鐵道局長には中川運輸課長就任し其後任には大道局長又其後任には小平門司鐵道局長轉任すべく觀測せらる（東京發電）

滿洲里に戒嚴令

支那官憲は九日滿洲里に戒嚴令を布告せり（哈爾賓九日發電）

軍事協定廢止交涉

日支軍事協定取消に關する交涉は順調に進み近く兩國政府より發表さるゝ筈なるが參謀部と外交部との間に於ても該協定取消に關し打合せ中にて近く外交部より正式に日本の同意を求むるに至るべし（北京電報）

山東問題見合せ

山東問題を國際聯盟に提出する事はしばらく見合すこし國際裁判所設立を待ちて提出する事とせりこの報あり近時の情勢より推して眞實なるべし（上海九日發電）

◎山東同鄉會江蘇支部に於ける幹部の報告に曰く山東問題に就き各方面の意見を綜合せるに十月二十六日唐紹儀氏は今回の聯盟會議は英佛日が中心となり居れば山東案を提出するも目的を遂し得るに易からず且つ吾人は範圍を擴大して東亞の永久平和に著目するを要すと云ひ十一月四日伍廷芳氏は聯盟協力爭し國民一致協力せざるべからずと云へり（上海電報）

三國軍事會議

芬蘭　波蘭　羅馬尼亞の三國軍事會議は近く開催を見るならん（東京發電）

松平政務部長
歸國の途に就く

松平政務部長は鳳山丸にて浦鹽を出發したるが大井軍司令官をはじめ各國領事其他文武官憲多數の見送りありたり（浦鹽十日發）

時事小感（五）
三笑生

◎聞く處に依れば、朝鮮人刑事中には、正服巡査以上の惡風もあるこ云ふ。下級官吏に就ては、吾人の言はんこ欲する處が餘りに多い。獨り警察界に苦言を呈したのは、誠に警察官諸君に對して、氣の毒の感に堪へないけれども、是れ警察界に對する老婆心の發露に外ならぬ。昨年の騷擾以來、警察官諸君が、治安維持の爲めに、犧牲的精神を以て、不眠不休、此の險惡なる人氣の眞只中に立つて、職務に從事しつゝあるを想へば、轉た同情の淚を禁じ得ないのである。然れども若し一人にても警察の眞精神に背戾する不心得の巡査があつたり、警察權を濫用したりする者があれば、之が爲め警察は人民の怨府となり、尊敬すべき警察官諸君の功勞は之が爲めに沒却せられないとも限らない。否吾人は大いに其の感が深いのである。故に此際吾人は、警察官諸君と共に、惡分子の反省を促し、警察界を一新せしむるの風を發ひ、以て所謂國民警察の實を舉ぐることに努めたい。而して是は朝鮮問題の解決を圖るに於て、急務中の急務であらねばならぬ。

◎吾人の最も同情に堪へざるものは、西北地方及國境方面に在る警察官諸君である。其等は何時不逞鮮人や馬賊の爲めに襲擊せらるゝか判らない。僻遠の地に於ては、交通の便はなく、語るべき友に乏しく、其等は只の一夜とて、恐らくは暖かき夢を結ぶことは出來ぬのであらう。吾人はまた寡聞にして、此等警察官の後援となり、其職務の執行に遺憾なきを期し、また其の家族の保護方法等に就て、何等の企てあるを聞かぬ。軍人が國家の干城であると同時に、警察官は治安維持の爲めに最も重要なものである。軍人には軍人後援會ありて、諸氏は彼等が君國に獻ぐる忠誠に對して滿腔の敬意を傾注しつゝあるのである。然らば吾人は此の警察官の爲めにも、當然何等かの方法の下に之が後援を爲すべきであることゝ思ふ。

◎予は此の機會に於て、朝鮮警察官後援會の組織を提唱せんとするものである。而して予の提唱せんとする後援會なるものは、只に警察官諸君の後援となりたいこ云ふのではない。强き後援となるは勿論のことなるが同時に良警察官を推稱し、惡警察官を矯正し、警察界を刷新するの機運をもたらしむるにあるのである。即ち警察官と人民との間に立つて、一は警察の眞精神を一般人民に徹底せしむると共に一は一般人民をして警察を信頼せしめ、以て相互の間に親しみを持たしめんこするのである。其の方法に至りては、表彰の方法を設くるか如き、職務に仆れたる遺族の扶助方法を講究するが如き、一般警察官の品性の向上を圖るが如き、或は日用物品を廉價に供給して生活の一助とするか如き、其他種々の方法自らこれあるべしと思ふ。幸に有志の贊助に依りて後援會の成立を祈つて已まぬ。

秋期會員大募集
一ヶ年で卒業できる實業講習錄

■學校に通學出來ぬ人の爲に通信敎授回
…職業や家の都合で學校に行く事の出來ぬ人は隨分多い本會は學校同樣の仕組みで敎授し同樣の學力を與へる

■今の世に實業智識なき人は盲目同樣回
…軍國主義は次第に滅びて實業の競爭は年々激烈になる此際實業の智識に乏しい人は一人前の人とは言へない

■年若き人々の人格と智識は一大資本回
…家柄が善いとか金持とか才があるとかで威張つても其れは最早役に立たぬ實力第一の世の中には修養が第一

■金ばかりを資本と思ふは大なる間違回
…實力とは人格と智識が一體になつたものに外ならぬ金は浮き物何時人手に渡るかも知れない資本は頭にある

■講習錄には何が書いてあるかを見よ回
…商工業に關する科目は悉く備つて居る此講習錄を眞面目に修むれば其れこそ立派な實業家で常識は完全無缺

■全部假名附で解り易く說明してある回
…何人にも早く解るやうに實際的の說明は此講習錄の特色で讀んで行く中獨り手に頭へ入るやうに書いてある

■講師は新進の專門學者講義振り最新回
…新しい智識と新しい講義振りでなければ今の時勢に合はない各科目とも講師自ら筆を執りて可成親切を極む

■會費は頗る低廉壹箇年で卒業出來る回
…講習錄は月二回發送し全部二十四冊で完結する之を學校に比すると頗る安い貧富平等に智識分配の趣旨です

■銀行會社商店工場員は是非入會あれ回
…勤めの人で其職業に直接間接關係ある智識に乏しければ迂潤の誹を免れぬのみか失敗を招いて大に後悔する

■婦人にて實業に從事する人にも必要回
…近頃は女の人で會社銀行工場商店に勤める人が多くなつた是等の人々も實業智識がなければ失敗する事が多い

■社長頭取商店主工場主と優秀の部下回
…あなた方の部下に優秀の人々が增加するは事業の能率が非常に增進する事となる修養の時間をお與へ下さい

◆講習科目◆
◇商業通論 ◇商業文 ◇經濟學 ◇珠算と暗算 ◇商業簿記 ◇商業作文 ◇銀行簿記 ◇工業通論 ◇商業英語 ◇工業實習 ◇工業簿記 ◇化學工業 ◇商業地理 ◇商店實務 ◇商品と數學 ◇工場管理 ◇商業數學 ◇新聞用語 ◇科外講話 ◇實業世界 ◇商業法 ◇商業字

會費（毎月一日十五日發送）
▽一ヶ月分……八十錢
▽二ヶ月分……壹圓六十錢
▽六ヶ月分……四圓十錢
▽一ヶ年分……七圓八十錢

◎見本進呈　はがきにて只た此の「講習錄見本入用」と記し申込あれ

東京市京橋區實業之日本社內
帝國實業講習會（振替東京四〇一六番）

日本自動車學校

本校卒業生は甲種自動車運轉手最高率合格し優遇就職成功確實
巨費參拾萬圓の運轉修理設備と實地本位の最新責任敎授法にて如何なる無經驗者も必ず優秀なる自動車運轉手技術者たらしむ
練習自動車ホードビックオバランドドツヂサクソン六氣筒車等
東洋第一　東京蒲田驛前（詳細はハガキにて申込次第自動車案內參考書四十頁進呈）

測量家養成講習錄
最新式通信敎授にて測量學の一般を授け測量技師養成速成三ヶ月修了の講習生を募集す
申込次第詳細規則書無代進呈　東京市京橋區南傳馬町　通信工手學校

▲支那の研究は刻下の急務なり○米國の排日案愈々出は結局絕望○今后活動の大舞臺は支那なり

第六回　會員大募集
支那語速成講義錄
六ヶ月修了
本會獨創の敎授法は初心者にも僅々六ヶ月にて○支那語を支那時間を節約み○時文及び通信文を作るに毫も遺憾なからしむ
日本及會則　東京市外西巢鴨町二〇七五　東亞學會出版部
郵券要二錢　振替東京三八五三三八番
特典○今期の全期入會者に限り講義錄及會則附見本共全部七冊
會費送料共金四圓八拾錢（郵代金引換）で即日送本す

即席活用演說集
マダ世間に全くない
日本雄辯演說學會編纂　慶應大學專攻青木忠生監修
▲▲舌一枚の力で大臣にも議員にも外交官にも三寸の舌頭より千萬人をも感服贊成させる
演說には方式要領秘傳がある其呼吸を會得すれば如何なる素人も決して臆せず即座に堂々マゴツカズ多人數の面前で己の意見感情を大膽に明白に發表し人をして泣かしめ感ぜしめ屈せしめ金力も權力をも凌駕する雄辯家になれる本書の內容は祝辭の宴會、集會、儀式の席上に於ける演說、祝辭、答辭、弔辭其他青年會の發會、開業、結婚、就任、退任、表彰、送別、入營、歡迎、招待、祝賀、當選、就任、祝詞答詞を最も要領よく五分十分の短時間で百例の演說明せる又ミ得難き內容完備の良書なり希望者は三號形餘の美本定價金九十五錢の處特價金八十錢五百頁セツト一冊送れこハガキで申込めば代金引換郵便送る前金注文は送料共で金八十六錢也代金引換は送料十二錢増
景品　此際注文者に限り明治神宮繪葉書　原色版四枚組　無代進呈
發行所　東京市牛込區通寺町廿二　振替東京参貳九四〇番　竹生英堂

室內衞生と 梅の香
鳩居堂の煉香を炷けばタトエ襖障子は閉て詰められても室內の空氣は十二分に消毒淨化されます

ちとせ 一袋壹圓
若松 一貝廿錢
御德用箱入 梅花 貳圓
御德用箱入 梅が香 大壹圓 小五十錢
外各種
內地送料 十二錢
目錄御報次第呈送

熊谷鳩居堂
京都寺町　振替大阪（六三八）

從二位勳二等巖谷修
從二位勳二等金井恭之校訂
大好評 愈々出來
眞行草大字典　全一冊
▲四六判總布函入美本 上等紙二千三百頁　正價金六圓　送料廿四錢▼
本書は學校・銀行・會社は勿論、一般家庭の一大寶典として必ず机上に備へざるべからず
◎日用必須の文字を網羅し、まづ正楷を揭け、次に行、草の諸體数種を示して悉く其出典を明かにしたれば「文字のくづし方」「書き方」を一目瞭然たらしめ、又示む所の字々は皆原字を寫眞縮影したるを以て其字體の嚴正にして眞を失ふとなし、敢て江湖愛書の士に薦む。
發兌　東京神田錦町一ノ九　振替東京七一四八　有朋堂書店
大阪東區南本町四丁目　振替大阪六九　三宅莊藏書店

進呈
特許商標の理論及び出願要項を說明せる特許の栞と題する美本を呈す希望者郵券貳錢送
大阪道修町　石特許事務所

ウキワ印
實用向新製品發賣!!
パイロット高級萬年筆
東京日本橋區[illegible]

日鮮對譯 警察用語
警視庁寫眞版[illegible]ケット形[illegible]クロース金文字入[illegible]送料共一圓[illegible]錢
警察官必攜の鮮語獨習書なり
振替京城二〇二番　電話二五二七　京城本町　ウツボヤ書籍店

佛國パターシ市
ジェー、シモン會社謹製
シモン・クリム
御婦人化粧用としてつやくくと光澤を加へ色白く端麗なる美人となります
販入
金壹圓
特大瓶入
金壹圓七拾錢
京城本町　塚谷洋品店
京城出張店
本店　東京神田南神保
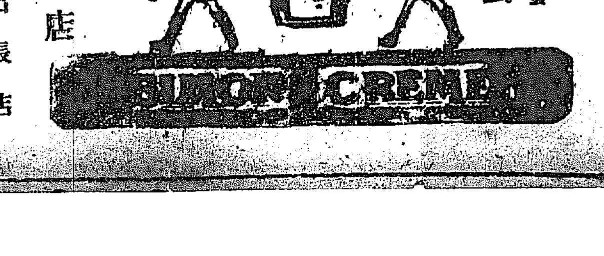

尼港事件 共同調査結果
支那側非行を認め 遺憾の意を表す

尼港支那砲艦砲擊事件に關しては去る九月七日より十八日迄日支當事者共同調査したる結果決定せる內容を風聞するに支那側は去る三月十二日尼港に於て支那砲艦が日本軍を砲擊して日本兵三名を殺害し氷を割りて海中に屍體を委棄陰蔽したる事實支那砲艦より反過激派に貸與せる五門の大砲の中一門がパルチザンの手に奪はれしを取返さず其の儘使用せしめたる事實支那水兵が軍旗を携帶して市中を徘徊し誤まつて日本兵を射擊せる形跡あること及びパルチザンの脅迫を受け大砲の發射に從事せる事實を認め何れも遺憾の意を表せり又尼港副領事張文煥氏の過激派と個人的交際をなし居たる事實に對しても遺憾の意を表したりと(北京電報)

日米交涉の眞相
新條約を結ばぬ方針

日米交涉につき今日迄の經過を探聞するに幣原大使とモーリス氏との交涉は從來の紳士協約を一層勵行する爲從來の日米移民同意の親子と雖も呼寄渡航を禁止せんとするもの・如く而して之が取極めは條約に依らず日本の理性に據る事とし一方在米日本人の既得權を確保すべき方針に基き盡力しつゝあるもの・如くモーリス氏も我に同意したるを以て幣原大使は今後正式に國務卿コルビー氏と協議を試むべきなるが國務卿が果して此方針に同意すべきや否やは今日迄の所未定なるが若し全く條約に依り取り極めん事を主張するに於ては交涉は行惱を生ずる事となるべしと目せらる(東京發電)

在米日本人の權利擴張
新條約假草案の內容

國務省の一官吏の言明に依れば加州の新土地法に對し一米國市民は聯邦最高法院にて攻擊を加ふる筈なり但し同人が右訴訟を提起するや否やに就きては國務省に未だ確報なし駐米大使幣原氏及び駐日大使モーリス氏は外人土地法に關する加州の形勢より湧起する各種の問題を解決するに就ての準備的交涉の打合せを爲す爲め本日會合せり紐育タイムス華盛頓特電に曰く此の度日米兩國に締結せられんとする條約の假草案中には米國に於ける日本人民の特權を限定すると共に日本に於ける米國人民の權利及び特權を擴張する事を企てたりと傳ふるものありと(紐育九日發電)

太平洋岸の防備
を固めよと說く米紙

紐育トリビユン紙の社說に曰く將來米國との間に戰端を開くが如き機會あらんとも限らず今是等の一切の理由を排するも太平洋岸に我が最大の海軍力を存置せざるべからずと論じたり(紐育電報)

獨逸の加盟問題

英國側の提案に係る聯盟總會の議題廿九項目發表せられたるも愈々開會の上ならでは如何なる問題が論議せらる可きか豫想すべからざるもの・如し就中問題となる可きは聯盟に獨逸の加入を承認すべきや否やの問題なり(巴里九日發電)

第二回米作豫想
第一回なり減收の見込

第二回米作豫想は十月末現在を各府縣より農商務省に報告し右報告は十日到着を見たる筈なるを以て之を取纏め來る十三日發表の豫定なり尚第一回豫想は六千三百五十萬石なりしが其後收穫時期に降雨ありたる土地あれば多少第一回豫想よりも減少の模樣なり(東京電報)

齊多政府

……し新政府を庇任じ之を支那……各地方の代表者はチタ會議に……可決されたる一切の決議に……なかるべしと浦鹽……はクラスノチエコフは浦鹽を自由港……

關稅免除
期間延長

農商務省は綿織物大豆雞卵牛肉に對する輸入關稅復活の善否に就て調査する所あり大豆の如きは未だ味噌醬油豆腐に至る迄小賣相場は下落せず又綿織物は庶民階級の必需品にて此際關稅を復活せば又々騰貴を見るべきは明かにして策の得たるものに非ずとし之等に對する關稅は復活せざるに決定せるものなり從つて關稅免除の期間延長の勅令發布さるゝに至るべし(東京發電)

常平倉の調査

常平倉制度に關し十日午前十時より臨時財政經濟調査會を開き其運用方法に就て協議せるが種々意見ありて一致せざりき決定迄に尚ほ二三回の集會を開くに至るべく次回は多分十六七日頃なるべし(東京發電)

非政友合同說を否認
犬養氏演說

國民黨にては十日午後二時より同黨幹部宣傳委員聯合會を開催し犬養總理以下三十餘名出席鵜崎幹事長より宣傳狀況を報告し次で古島氏等の地方狀況の報告ありたるが犬養總理は左の演說をなせり(東京發電)

最近非政友合同說が世間に流布せらる・は甚だ遺憾なり從來は閥族の橫暴甚しかりしため閥族を倒す目的を以て民黨の合同を策する必要ありたるが今日の時代は主義主張を離れて漫然政黨の合同が出來得るものに非ず例へば選擧法とか政黨政治とか行政改革とかの問題に就ては其主張が合すべき時は合し離るべきは離る・が當然の事なり且つ政權を掌握せんとする目的を以て非政友を合同せんとするは無意味のみ云々

現在預金部
約二億圓

十日現在の大藏省の預金部の資金一億九千九百萬圓にして十月末現在に比し百十萬圓の增加を示せり(東京電報)

安藤市長自決

豫て問題となり居りし安藤京都市長の辭職問題は九日愈々實現し府立病院に靜養中の同市長よりは水入助役に會見を申込み正式に辭意を表明せり

儒生團退京

滯京中の慶尚北道儒生觀光團一行は九日日光より歸京十日午後一時三十分東京驛發歸鮮の途に就けり(東京時電)

朝鮮教育令改正
九日附勅令を以て公布

豫て曩に上りし朝鮮教育令中改正の件は樞密院の諮詢を經御裁可奏請中なりしが九日勅令第五百二十九號を以て左の通り公布せられたる旨十一日總督府學務局に於て發表したり

第九條 普通學校ノ修業年限ハ六年トス但シ土地ノ情況ニ依リ五年又ハ四年ト爲スコトヲ得

第十二條ニ左ノ一項ヲ加フ

高等普通學校ニハ修業年限二年以內ノ補習科ヲ置クコトヲ得

第十三條中『修業年限四年ノ普通學校ヲ卒業シタル者』ヲ『普通學校第四學年ノ課程ヲ修了シタル者』ニ改メ同條ニ左ノ一項ヲ加フ

高等普通學校補習科ニ入學スルコトヲ得ル者ハ高等普通學校ヲ卒業シタル者トス

第十七條及第廿三條中『修業年限四年ノ普通學校ヲ卒業シタル者』ヲ『普通學校第四學年ノ課程ヲ修了シタル者』ニ改ム

附 則

從前ノ規定ニ依ル修業年限三年ノ普通學校ニ限リ其ノ修業年限ハ現在ノ生徒ニ付テハ其ノ者ノ在學ノ間仍之ヲ三年ト爲スコトヲ得

普通校規則改正
十一日府令を以て發布

朝鮮教育令の改正に伴ない普通學校及び高等普通學校規則中左の通り改正する旨十一日總督府令を以て發布せられたり

普通學校

第六條第一項中『算術』の下に『日本歷史、地理』を加へ同條第一項但書中『理科、體操、圖畫』へ削り同條第一項の次に左の一項を加ふ

修業年限を四年と爲したるときは前項教科目中日本歷史及地理は之を缺く

第十一條の二 日本歷史は國體の大要を知らしめ兼て國民たるの志操を養ふことを要旨とす

日本歷史は我國の國初より現時に至る迄の重要なる事歷を授け朝鮮の變遷に關する事蹟の大要をも知らしむべし

第十一條の三 地理は地球の表面及人類生活の狀態に關する知識の一斑を得しめ及本邦國勢の大要を理會せしめ兼て愛國心の養成に資することを要旨とす

地理は日本地理及我國と重要の關係ある諸外國の地理の大要を授け且滿洲の狀態を明にすべし

地理を授くるには成るべく實地の觀察に基き又地球儀、地圖、標本、寫眞等を示して確實なる知識を得しめ特に日本歷史及理科の教授事項と聯絡せしめむことを要す

第二十條第一項但書中『圖畫』を『唱歌』に改め同條第二項を左の如く改め同條第三項を削る

別表に揭ぐる各學年教科目の每週教授時數は學校長に於て道知事の認可を受け二時以內之を增減することを得但し各學年各教科目の每週教授時數を缺き又は各學年每週教授時數の合計を四時以上增減することを得ず

別表を左の如く改む(省略)

備考

一、修業年限五年の普通學校に於ては第五學年に於て國語、朝鮮語及漢文、算術の每週教授時數中より二時を減して、日本歷史及地理の每週教授時數に各一時を增し地理の課程に外國地理の大要を加ふ

二、修業年限四年の普通學校に於ては第四學年の課程に步合算及求積を加ふ

附 則

本令は大正九年十一月勅令第五百二十九號施行の日より之を施行す

大正九年十一月勅令第五百二十九號附則に依り修業年限を三年とした場合に於ける教科目、教科課程及每週教授時數は仍從前の規定に依る

高等普通學校

第三條第一號を左の如く改む

一の二 生徒の定數

第七條の二 補習科の教科目は修身、國語、外國語、歷史、地理、數學、物理及化學、法制及經濟とす但し外國語は英語、獨語又は佛語とす

前項教科目の外朝鮮語及漢文、博物、圖畫、法制及經濟、實業、唱歌、教育の一科目又は數科目を加ふることを得

前項の教科目は之を隨意科目又は選擇科目と爲すことを得

第二十六條の二 補習科の各教科目の教授の要旨及其の程度は高等普通學校の各教科目の教授の要旨及其の程度に準じ更に一層之を精深ならしむるものとす但し數學に於ては三角法をも授くべし

別表に左の如く加ふ(省略)

一、本表各教科目の每週教授時數は二時間以內之を增減することを得但し各學年每週教授時數の合計三十二時を超え又は二十七時を下ることを得ず

二、朝鮮語及漢文、博物、圖畫、法制及經濟、實業、唱歌、教育の一科目又は數科目を加へたるときは各學年の每週教授時數を增加して之に充つべし但し各學年教科目の每週教授時數の合計三十二時を超ゆることを得ず

三、修業年限一年の補習科を置く場合に於ては本表第一學年の教科課程及每週教授時數に依り又は之を斟酌して課すべし

附 則

本令は大正九年十一月勅令第五百二十九號施行の日より之を施行す

根本的の改正は
教育調査會で審議 柴田學務局長談

今回朝鮮教育令並に附帶法令中に改正を加へられた惟ふに人文の發達は教育の進步に待つこと極めて大なるものであるが故に政府は併合以來銳意其の進展に努めたのであるが過去十年間を顧みるに進步の蹟歷然たるものがある當初就學を勸むるに或は教科書を與へ或は辨當を與へ學務委員は言ふに及ばず憲兵巡查に至るまで東奔西走勸獎に努めたる事實を驟想する時は實に

今昔の感に堪へざる

ものがある今や世界の趨勢を見るに……氣運生ずるに至りしは邦家の爲め誠に喜ぶべきと共に益々之が助長に努め以て一日も早く內鮮人間教育の差等なきに到らん事は新總督の日夜顧念して已まざる所であるされば總督は客年着任後早くも普通學校其他各種の學校の增設擴張計畫を立て今や既に實行中にある次第である此れと同時に制度の改正に就きても着々調査は進捗し既に學務局としては成案を得るに至つて居る併しながら教育の事たるや所謂百年の長計に係り極めて重要なるを以て吾等官に在るもののみの見解を以てしては時勢に照し其適合を期するに於て或は誤りあらんことを憂ひ總督は制度研究の爲め新に

教育調査會

を設け朝鮮の識者を集め審査せしめらるゝ筈であつて不日其設置を見るに至ると思つて居る然るに普通教育は所謂國民教育の根幹に屬し其施設の改善は一日も緩ふし難き事情あるが故に特に教育調査會に附議するに至らずして改正を加へられたのである今回改正の要項は

一、從來普通學校の修業年限は四年を本則とせしを今回は之を六年とし但し土地の情況によりては五年又は四年とも爲すを得ること

二、從來普通學校の教科目は必須科目として修身國語朝鮮語及漢文算術に限りたるを更に理科體操圖畫を加へたること

三、六年の普通學校に新に地理歷史を加へたること

四、高等普通學校卒業者のため更に二箇年以內の補習科を設置することを得しむること

等である本改正は本年の春以來法制局の審議を求めつゝありしものなるが今回發令を見るに至り朝鮮の普通學校は從來のものに比し

一段の精彩

を加へたりと言ふべく特に高等普通學校補習科卒業生の如きは將來內地の高等學校專門學校等の入學試驗を正式に受驗するの資格を得るに至るべきを以て改正の條文は極めて簡單なりと雖も重大の關係あるものと信ずるのである普通學校就學年齡高等普通學校入學資格其他實業學校專門學校の規定は今回の改正に加へられてない蓋し教育の系統は漸射的なるを以て其の一部分に觸るゝ時は直ちに影響を全般に及ぼすものであるは言を俟たない制度全體に對しては既述の如く近く設置せらるべき教育調査會の審議を經て改正せらるゝ筈なれば今回は系統を變更せざる範圍內に於て

時運に添ひ

必要なる改正を急施せんとする旨趣により部分的改正を加へられたのである、而して新令は直ちに實施さるゝ筈であるが本年度に於ては普通學校修業年限延長は既に卒業生出せる學級の設けある學……

總督諭告
教育令改正に就て

凡そ民衆をして文明の沐澤に浴せしむるは一に其力を教育に俟たざるべからず是れ併合以來屢々意を教育に用ゐ以て其振興を講じたる所以にして教育令の施行後未だ十歲に滿たざるも今や進步の著しきを爲し朝鮮文化發達の一新機運を開くに至れり是に於てか本總督は更に其情勢に鑑みて益々施設の完備を圖り以て將來內鮮の間差等なきに至るの早からむことを希ひ爰に普通學校及各種の學校の增設擴張を計畫して既に着々其實行に努め又時運の進步と朝鮮の實情とに應じて朝鮮教育制度に改正を加ふるの必要を認め近く教育調査會を設け朝野の有識を擧けて之が審査に待つ所あらむとす然れども普通教育の事たる實に國民教育の基礎にして之が施設の改善は一日も忽にする能はざるものあり今回勅令を以て朝鮮教育令中に改正を加へられたるは其運用を期するに外ならず惟ふに帝國の隆運に伴ひ內地に於ける教育機關と共に又通教育の上進を圖ると共に又內鮮の均しく恩澤を享くるに至るは是に於てか國民一般の教育の振興を措て又之を他に求むること難し一般民衆克く之を諒とし各宜しく分に應じて子弟の教育を講じ以て其の智德を養ふに勗むべし

何處までも 一視同仁
齋藤總督語る
釜山迄歸つた

釜山鐵道ホテルに暫時休憩した齋藤總督は守屋秘書官と自動車に同乘し丸山事務官、佐々木慶南知事其他と數臺の自動車を列ねて東萊に向つた、其の途中東萊郡廳、同警察署、普通學校、小學校、高等普通學校等を一々視察して東萊館に着した。暫時休憩の間を利用して釜山驛迄出迎へた記者を引見して總督は徐ろに左の如く語つた。

今度朝鮮教育令が樞密院を通過するに至つたのは洵に喜ばしいことである朝鮮の豫算が決定さるゝ迄には未だ間があるので其の小閑を利用して南朝鮮の名所名蹟を見物する爲めに出懸けて來たのであるが朝鮮の豫算は閣議の結果決定するのであるから隨つて未だ更に見當が付かない。何にしても

海の物とも 山の物とも

て關稅撤廢の爲めに約七百萬圓の缺損があるのだから夫れを補塡する爲には地稅を增さなければならぬ。又煙草專賣制度も愈々實施する積りで內閣に迄達したけれども夫れが左うなるか之れも未だ分からぬ朝鮮鐵道の委任經營問題は總督府の見込みでは……豫算が決定しなければ分らぬことであるが兎に角總督府としては引受けて遣る積りである地方制度等に就ては未だ研究すべき餘地は十分ある現在の所では區々になつて居るけれど何れにしても一視同仁といふ趣意で飽迄も現在の制度で往かなければならぬ聞く所によると釜山府では定員が二十名の所へ內地人が全部候補者になるといふことであるが夫は甚だ宜しくないことである現在に於ては成程

鮮人有權者は寡いか知

らぬが兩三年の後には漸次朝鮮人の有權者も殖るであらう其時になつて又報復するといふやうな事では所謂兄弟墻に鬩ぐやうなもので將來の爲め甚だ憂ふべきことだ、先年京城で辯護士會の會長を內地人が怎うとか朝鮮人が怎うとか甚だ醜態を暴露したが、そんなことにならぬやうに內地人はモー少し太腹を以て朝鮮人に讓步して貰ひたい云々總督は蔚山を經て慶州に趣き新羅の古都に秋色を賞でるそうである(釜山電報)

朝鮮への補給額
多分一千六百萬圓か
豫算閣議に正式要求

大正十年度補給金問題に就き朝鮮總督府要求は齋藤總督の滯京中同總督と原首相高橋藏相との間に屢々交涉行はれたる結果未だ確定的に決定したる譯には非ざるも大體一千六百萬圓程度の補給をなすことに政府の諒解を得たるもの・如く齋藤總督は二十二日頃より開かる・豫算閣議にて正式決定を求むること・し十八日頃京城發上京すべし(東京特電)

演習と點呼
手續の改正

在鄉軍人の寄留地に於ける勤務演習簡閱點呼の手續は從來不便の點少からざりしを以て十年度より改正せられたるが朝鮮在留者にして其他附近の軍隊に於て勤務演習を爲さんとする者は其の前年の十一月三十日迄に又在留地に於て簡閱點呼を受けんとする者は每年三月三十一日迄に在留地所管師團長に願出で許可を受くべし其手續きは勤務演習を爲さんとする者は事情を具し府尹郡守より在留に關する證明を受け在留の日より十四日以內に願出すべく又簡閱點呼を受けんとする者は情を具して本籍地及在留地府郡に於ける簡閱點呼執行期より各二十日前迄に願出づべしと願書は必ず本籍地徵集年役兵種及官等級を記し又第二十師團としては本籍地聯隊區名をも附記すべしと

滿鐵除隊兵輸送

本年度駐屯軍中より除隊兵士輸送に關しては滿鐵京城管理局に於て計畫中であるが右の內第二十師團管下に歸する部隊の除隊日割並に輸送計畫は左の如し

▲十四日除隊の分 步兵七十八、野砲兵二十六、騎兵二十八、工兵二十、步兵七十九は同日龍山乘車十五日釜山著乘船 但し步兵七十九の內水原、鳥致院兩中隊は各駐屯地より乘車のこと、步兵第七十七聯隊は同日釜山著乘船▲十五日除隊の分 步兵第七十九聯隊、大邱步兵八十聯隊の第三大隊大田步兵八十聯隊の殘部は同日駐屯地發釜山著乘船▲廿四日除隊の分 鎭海重砲兵大隊は同日馬山より乘車同日釜山乘船

京取革新
要望の聲盛ん 專務並に營業課長辭職說

京城株式現物取引市場の革新に就ては從來各方面にその聲高きが最近有力株主並に仲買人間に同所の革新實行を急務とする要望漸く熾にて現狀の儘十二月の株主總會を迎ふるに至らば

席上波瀾

の勃起避け難き形勢にあるが如し革新要望の根據は(一)取引期間の延長仲買人の信託兼營並に場外賣買の許容(二)所內冗員の淘汰(三)專務取締役及び營業課長の職等にして右の內(一)の制度改正上の問題は久しき懸案にて總督府も市場當局もある點までは窮屈なる現制の改正を行はん模樣なるが仲買人の多數は場外取引並に信託組合を許容されざれば一齊休業の態度に出づべしとの申合せをなせるやの模樣あり形勢次第によりては由々しき結果を生むやも計り難き如し(二)の冗員の淘汰は市場の內外にその聲あり現在の人員中技術經驗の資格を別とし專務若くば他の

重役の系統

因緣により採用せしもの多きにつき經費節減の上より見るもその馘首を行ふべしと云ひ(三)は市場の事務職は寸刻を爭ふ重要の地位にして常時市場に詰め居るべき筈なるに天日專務は他の職業の關係上午後の少時間會社に顏を見せるに過ぎず往訪者は專務との會見容易に不可能にありコハ天日氏が怠慢なりと云ふよりも天日氏の如き多忙の人に專務職を與ふるは誤れりとなすにあり乃ち適任者を擧ぐべしとの主張にして現下の事情上道理ある論なり又營業課長工藤氏は開場前より病氣にて引籠り全く事務をとらず其の一身に就ては同情すべき點あるも姑く休職等の處置をなし

手腕家を拔く

必要あり文書課長は溫厚謙抑の人にて事務は容易に出でず市場は常に中心點を失し居る觀あり宜しく相當の方法を講せざるべからずと云ふにありと

電力問題折合はん
美濃部總裁の居中調停

京城電氣會社と電力需要者の對抗は數日來漸次距離を廣め需要者側は十三日公會堂に大會を開き進んでは京電設備の改善に關する市民の會同を催さん計畫ありしが事態の面白からざる經過を見て京城商議會頭鮮銀總裁美濃部氏は居中調停の勞を執ることとなり十一日午前十時半木本京電專務は美濃部氏を訪ひ熟議數刻に亘れるが結局電力需要家側の要求は最低料金の四割減に應じ會社側は過般一割方步引承諾の申出でをなせしが更に一割を加へて二割とし右は發電設備完成までとなす條件を附せんとするにある如く結局此邊にて折合ふ事となるにあらずやと觀測する向多し

商議委員會

京城電氣會社の電力問題に關し京城商業會議所側志岐信太郎、古城龜三郎、林田金次郎、高井宗鍚諸氏及び商工聯合會側委員橋本茂雄、本吉清太郎、篠崎半助、[illegible]建次、戶島祐次郎諸氏來會し午後一時より委員會を開催せるが京城電氣會社の動力電燈電車に對する電力使用料に關する同答を求め妥協點を見出さんとしたるに會社は之に應ぜざるは不都合なりとのこと議題に上れるが如く偶々來京せる美濃部商議會頭より同氏は個人として友人として十二日木本京電專務に面して何等か妥協の餘地なきか反省を促さんとの提議ありて結局委員一同は美濃部木本氏面談の結果を待つことにして午後五時散會せり

交涉經過報告

十二日午後一時より京城商業會議所會議室に於て商工聯合會及び京城商業會議所委員會報告會を開き京城電氣會社電力問題に關する交涉經過を報告すべし

產鐵不解散
藤山社長聲明

東京の朝鮮產業鐵道會社々長藤山雷太氏より京城出張所へ入電によれば產鐵解散を要望する一部株主の聲ありしも重役並に大多數の株主は事業の遂行を期すべしとの意味を傳へ來りしが同鐵道の解散運動は失敗に歸する模樣なり

府議逐鹿戰
鮮人側も 轡を並べて打つて出る

鮮人側府協議員立候補者の大部分は斷念したとの風說が傳へられたが事實を探つて見ると大反對で目下の所でも既に

十四五名

の多數に達して居る殊に鄭學宇氏は朝鮮印刷株式會社を背景とし李康赫氏は製絲事業關係者間に方奎炳氏は株式業者間に韓聖鎬氏は綿布商間に夫々渡りを付けて猛烈なる運動を試みて居る斷念說の出處は恐らく立候補者が相手を牽制する苦肉の戰法に出たのであらうと云ふが鮮人らしい內鮮人側の運動振はなか／＼巧妙を極めて居りて晝間は有權者が外出して不在勝であるので夜間十時頃から出動して面會をなし

要領を得

て行く所は水際立つて鮮かなものである又立候補の名刺の如きも舊來の立候補何某と云ふ如き單調を破りて立候補の理由及び目的を印刷したビラを撒布して居るのを見れば確かに鮮人側の選擧戰に對する自覺と思を窺ふことが出來る

落著き拂つた
龍山の候補

龍山方面に於ける候補戰の如く龍山の候補者は大和、大村二氏の舞臺に歸したるを以て形勢頗る落ち著き逐鹿氣分更に漂はず僅に大村氏が十一、二の兩日に亘り元町西本願寺に於て府政に對する私見を發表し大村氏は單に挨拶狀を有權者に發送したる位にて目下の處寂寞の觀あり鮮人側にては唯龍山の消防組頭炳基氏が打つて出づべしとの說あれども龍山方面の鮮人有權者數は百四五十票に過ぎざるを以て愈々同氏にして立たんか京城市內の鮮人側に喰ひ込まざるべからず果して立候補を宣するや否や疑はし

新田氏出馬

京取仲買人として信用實力ある新田耕市氏は櫻井町有志京取仲買人組合山口縣人會有志東部有志に推されて十日夜府協議會員の立候補を決定せり稍立ち遲れの氣味にて苦戰の模樣なり

選擧取締方針
第三部通牒

京畿道第三部にては來る二十日を以て行はるべき府及指定面協議會員並に道協議會員學校協議會員選擧取締に關し各警察署に向け八日附を以て通牒を發したるが其節の取締方針は學校組合議員選擧取締同樣頗る寬大にして唯選擧會に於て露骨なる政談をなし又は舊刑法第二編第一章第九節の規定則ち賄賂の犯罪に對しては嚴重取締をなす筈にて選擧當日の接待茶に代るべきサイダー類の如きは差支へなきも麥酒其他の限度を越ゆる飲食物の提供に對しては同樣嚴重取締をなすべしと云ふ

理想選擧講演會

京城東部經濟會主催の下に十二日午後六時より京城公會堂に於て理想選擧講演會を開催する筈なるが當日の演題並に講師左の如し(傍聽隨意)

理想選擧論 板橋同會常務理事
選擧と士魂 藤原警務局事務官
改正地方制度の概要 大塚內務局長

京城府協議會

京城府協議會は十五日午後二時より京城府樓上に開催九年度京城府追加豫算たる水道費約四萬五千餘圓及び下水道使用料率變更に關する件を附議すべし

穀商代表會合

全鮮穀物商大會實行委員會は十一日午前十一時より京城商業會議所會議室に於て開催し仁川、京城、南浦、大邱、釜山、木浦、群山の各實行委員來會し天日常次郎氏より穀物大會決議事項たる撤廢及び復活の件米穀檢查方法に關する件穀物資金に關する件に付總督府、南滿鐵道會社朝鮮銀行等に宛夫れ／＼陳情書提出の件を諮り異議なく可決し午後一時より實行委員は以上各方面を訪問したり出席者左の如し

▲仁川 馬場卯之助▲高橋[illegible]▲大邱 蒲野藤平次郎▲大邱 植松正一▲南浦 山坂田文吉▲木浦 柱山淺之丞▲京城 天日常次郎、高井兵三郎、小松木文五郎、谷垣嘉一▲[illegible] 小山庄三、今村伊三郎

政務總監視察
漢江沿岸

今夏龍山方面に於ける水害は十年來の災禍にして龍山の被害に關する所大なるより同市民は總督府當局に陳情する處ありその結果總督府當局に於ても之が修覆豫算に計上せる趣なるが夫れか有らぬか水野總監は二十日頃漢江岸及び附近の[illegible]視察をなしたり

學務局長視察

學務局長柴田善三郎氏は學事視察の爲め十一日南大門發列車にて全羅南道及び忠淸南道管內に[illegible]

入市消息

▲水町大佐(教育總監部附)下元少佐(參謀本部附)見野、中川大尉[illegible]は十五日頃入城の豫定 ▲松崎時勉氏(朝郵專務)十一日[illegible] ▲西班牙駐日公使館武官ベラ大尉十五日頃入城の豫定 ▲藤山雷太氏(產鐵社長)來る十三日[illegible] ▲朝倉外茂鐵氏(辯護士)十日公州より歸城

上海に鮮人學校

……は敎育問題に……

[illegible]完成せしめて近來になき繁盛を振りいやはや人氣てふものは恐ろしきものに候
[illegible]止むを得ず當夜に延期し明くれば四日夜來の暴風は雪を誘ひ一面の銀世界となり果て寒氣身に[illegible]神社に納めんとするや建物其他の穢れを除く爲め必ず一度は大暴風雨あるものなりと昨夜の嵐[illegible]りにて道路の雪は大方かたづけられたれど周圍未だ消え殘るを以て風なく星明りなれど寒氣甚しく感じ候
◆翌五日所謂御祭り日とて各町の山車我劣らじと境內に練り行[illegible]るをも知らぬ有樣に候ひき
◆夜は電燈もて諸種に裝飾せられたる各町の美觀支那人の見物[illegible]ん前日の山車を又候引き出して支那市街領事館方面迄練り行きし町內もありて夜更けまで人足絕[illegible]に皮き有樣に候此度の費用大概二萬圓と目せられ申候因に神社は中社格とか申し沿線第一の神[illegible]

慶北産の酒と醤油は
品質が惡い
釀造家は覺醒せよと 道當局者は語る

慶北道内に於ける清酒釀造高は揃て四千五百石にして本年の見込石數約四千二百三十餘石なるが之を日本內地の三割乃至四割減少より見る時は本道は僅かに一割減に達せざるものにして甚だしき減少と云ふにあらざるも財界の好況時に於ては見越釀造の多かりし爲め今日の減少は寧ろ當然の事ならん而して本道に於ては四千五百石の生産に對し尚ほ約二千石の不足を來し補充として釜山、馬山及び內地より供給を仰ぎ居る狀態にして其の質に於ても向上の跡を見ざるは頗る遺憾とする處にして先般京城に於て開かれたる全鮮釀造品評會に於て本道に優等賞入選者なかりしは本道釀造家の努力足らざるを證するものなり本道釀造家中曾て全鮮釀造品評會に於て優等の月桂冠を得し歴史あるにも拘らず今日に於て却つて退嬰を見るは一段の努力を要すべき點多きを語るものあらん釀造は獨り清酒に限らず醤油の如きも品質向上の認められざるものあるは這は獨り釀造家の罪のみならず需用家にありても價格低廉にして割水の利く辛味一方の劣等品を喜ぶの風あり釀造家は目前の利を思ひ品質の向上を圖らざるに由るも斯くては遂に道外産に壓倒さるゝの虞なしとせず現に醤油の如き仁川の高杉、大田の辻製品は年々品質向上され盛んに本道方面にも蠶食し來りたるを以て大いに釀造家の注意を拂はざるべからざるなり清酒は前述の如く內地に於いては本年の見込石數に於て三割乃至四割減を示し且つ關稅も一樽に付き三圓八十錢高となり居れる等鮮地の釀造家は非常に有利の地位にあるを以て緊褌一番の秋と云はざるべからざるなり況んや慶北の釀造界は既に基礎設備も完全に近きものあるを以て米質の選擇に留意し技術方面に更に一層の努力を爲すに於いては必ず優良なる釀造品を出すこと確かなるものあり云々と道當局者は語る（大邱）

煙草發育良好
病虫害も尠なかつた

慶北道內本年の黄耕作反別は八百四十町步にして移植當時より生育期即ち六七月の交に於ては降雨少く何れも其の發育を害されたる感なきにあらざれども僅かに大邱及東村鳳山洞の一部に疫病の發生を見たる外大體に於て病蟲害なく比較的健全なる生育を遂げ殊に九月初旬にありて潤雨至り爲めに發育を促進せしこと夥しく意外の成長を示すこと前年に比し頗に收穫增加を豫想するに至れり而して内地種にありては平均反當り廿貫を示し昨年より僅に四五貫を增せり尚ほ之を慶南道のそれに比すれば耕作反別には大差なきも彼れは九月初旬に於ける豪雨出水の被害なく反當り廿三貫と概算されつゝあれば本道に比し即ち三貫匁を增加す（大邱）

平南米麥豫想
◆米五十九萬餘石
◆麥七千四百卅七石

平安南道に於ける本年最終の米作豫想收穫高を聞くに全道五十六萬九千四十石にして前年の實收高二十二萬五百八十六石に比し十五割八分强の增收を見越したり而して更に之を大正七年度の五十八萬六千八百十一石に比するときは一萬七千七百餘石の減少を示せるが這は本年大同郡內山間地方約一千町步の箇所に於て植付不能なりしによるものなりと尚本年麥作收穫狀況を聞くに作付反別小麥カリフオルニヤ九、二〇二反實收高六、二〇〇石小麥岩手一五、八五〇反一〇、二三二石而して之を前年に比するときは約十五斛の增石高を示し居れり（平壤）

漁業權の讓渡を認めず
擔保流の爲め

慶北迎日郡浦項にては鯟漁季節と共に各漁業家は漁網の購入其他の準備の爲め資金調達に疲れ居るが本年は一般に金融の硬塞に依り之れが調達難に陷り居るもの多く漁業擔保の資金融通は擔保流れの爲め漁業權の讓り渡しを當局に於て認めざるを以て金融業者は漁場擔保の貸出を絕對に回避し居れりとこの一部漁業家の不平あるに對し道當局の語る處に依れば由來漁業資金は漁業家の手腕を信賴して貸出しをなすを通例とし漁場を擔保とする對物信用貸出は絕對皆無と云ふにあらざるも其の例めざりしと云ふが如き先例なし當つて漁業權利の擔保流れの場合に讓渡書に讓渡人の認印なく又裁判書の判決確定書の添付なかりしもの一件あり文書の往復に數旬を費せし例一回ありしも無事解決せる筈なり今回の漁業資金調達難は一般金融界の現狀より來りしものならん現に水產會社の漁場貸出入札に際して本年は四割方の減少を示し價額にありても昨年三千圓を突破せるもの本年は一千九百餘圓に低落し居れり資金の枯渇は單に漁村のみの特有現象にあらずして商工界並に農村も同一也と（大邱）

阿片禁止決定

關東州並に山東省租借地に於ける阿片禁止問題は愈々決定せるが大連は阿片禁止により最も影響を蒙るに至る可く之れによる關東州歲入缺陷が法人所得稅其他にて補足し得るに至るまで多少の困難を感ずるに至るべし禁止の時期は現在阿片總局の所有する阿片を消費したる後なるがこれとて殘餘多量ならざるを以て多分明年二月頃に至らば全く市中の煙館を閉止し得るならんと（大連）

全南棉花問題
解決近し

全南道廳にては現行棉花共同販賣制度の一部分を改め機宜に適する方法を講ずる爲め取急ぎ審議中なるは既報如くなるが愈々成案なりたるもの、如く本月十日關係府郡廳の主任書記及技術員を光州に召集し翌十一日は主要集散場の關係商人の代表者を招致せるが棉花問題は茲に一展開を見其解決近きにあるべしと期待さる（木浦）

水害復舊工事
明年度より着手

本年九月の水害に依りて破損せる慶尙北道內各郡道路及び橋梁暗渠等は當時既に應急修理を爲したりと雖も僅かに車馬の交通に支障を見ざるのみにして本修理には約二百五十萬圓の巨費を要するを以て總督府よりは技師を派遣し慶南全羅南北道と共に實地の踏査をなし緩急を計りて明年度より繼續事業として工事に着手さるゝ筈なるが目下本道に於て工事着手中なるは靑松盈德間にある黄谷峙にして昨今着々進捗を見つゝありと（大邱）

棉花漸く出廻

棉花は先高見越の爲め一般形勢觀望の姿にて共同販賣所は一日數百斤の出廻すら六ヶ敷かりしが昨今に至り一日數千斤の出棉を見るに至れり此先多少の高値を呼ぶに至らば全南の棉花は一時は出廻盛期を現出すべしと觀測さる（木浦）

特急電話架設
は約廿個

大邱郵便局にては大正七年以降に於ける特急電話架設申し込者約七百七十名に對し本月末頃迄に商業會議所員新聞記者其他右加入申し込者中より選拔せる數名を立會人として同局に於て抽籤を以て決定架設を爲す筈なるが架設數は約二十個なりと（大邱）

全北道は
銘酒の產地
氣候も米質も水質も申分がない

全羅北道が銘酒の產地として尤も適してゐるのは氣候の關係と一は米質と水質の良好なるが故である先づ馬山を以て內地の灘と見れば全北は全鮮中の二位に屬してゐる今回の總督府主催の釀造品々評會に於ても本道よりは大正正宗の優等賞受領其他全州に入賞三品尙ほ群山其他にも見るに至りたるは如何に本道が釀造業に適してゐるかゞ想察さるゝ次第である斯るが故に本道の酒造高はツイ二三年前迄は三千石に過ぎなかつたが最近一ケ年の釀造高は五千石に達してゐる今假りに一升一圓五十錢と見ても一ケ年の呑み代七十萬圓に上る譯夫れに稅金十萬圓合計八十萬圓の額に達してゐるが一般釀造業者は將來益々熱心改良に努むることが肝腎である云々と道見玉技手は語つてゐた（全州）

宗教家連中の
新會員で賑つた
大邱有志懇親會

第三回大邱內鮮人有志懇談會は七日午後二時半より道廳內顧問室に於て開催されたるが會員中前後事故缺席者ありしも

宗教家連中の新會員として列席するありて稍活氣を呈したり吉村商業會議所會頭開會の辭を宣し感想を述ぶるや渡邊牧師內心に燃ゆる宗教の力に依りて眞面目なる生活をなすの要ありとて說教的口吻にて演述を試み小倉氏の內地人諸宗教家が單に內地人に對する布教傳道に沒頭して鮮人の指導を閑却せる嫌きあるは頗る遺憾なりと說くや激して立てる渡邊牧師は吾人宗教家は內鮮人を區別するものにあらず現に長老派の先覺諸氏は

鮮人傳道に畢生の努力を傾倒し居れり吾がメソヂスト派も鮮人を閑却するに非ざれども現在に於ては手の及ぶ處にあらずと駁し李達城郡守は東拓の移民政策は鮮人農家の生業を壓迫す宜しく之を廢して商工其の他の實業家の來鮮を望む鮮地に事業を興し敎育ある鮮人青年を使用し之を徒食せしめざるは鮮人思想の惡化を防止するに効あり且つ鮮人に宗教心の乏しきは貯蓄心の乏しきが如く然り宗教家は鮮人の宗教心を根本より涵養せざるべからずと說き土[illegible]牧師は

內鮮人融合の結論は內鮮人各々其の氣分を改造するにありと冒頭して地方巡講の實例より滿洲旅行の見聞を語り內地人は宜しく優勝者の劣敗者に對するが如き氣分態度を去り鮮人又たヨボ氣分を除かざるべからず然らざれば百の施設千の政策も何の効果なしと述べ最後に大休寺住職は高等普通學校生徒の爲めに寄宿所を設け適宜の監督を爲し思想の變化を防止するの必要はなきかと述べ午後四時吉村氏閉會を宣し散會次會は忘年會を兼ねて會員の懇親會を催す筈なり（大邱）

七階建ての
埠頭事務所

大連埠頭に新築中なりし七階の埠頭事務所は愈々竣工を告げ十日より十六日迄に事務の移轉を行ふ筈なるが滿鐵埠頭事務所の外に階下には水上警察、稅關檢査所あり滿鐵從來の事務所は一階に陸海運輸業務に關する庶務課、會計、現金出納、二階は陸海運輸課、三階は埠頭事務所庶務課、四階は關東廳海務局、埠頭監視所、稅關事務所、築港部、五階は埠頭事務所補習學校六階は食堂、炊事場、物品販賣所、宿舍等に決定し猶屋上には二基の大探照燈を設置し陸上水面の監視用となすべしと（大連）

米豆檢査近況
平南に於ける

平安南道に於ける米豆檢査高は近來著しき增加を示し檢查所の如きも平壤鎭南浦安州中和の四ケ所に設置し最も旺盛時に於ける檢查數の如きは一日平均平壤一千叺餘中和同上安州四五百叺鎭南浦一萬叺の多きを算したるが右檢查を受けたるものは主として大豆にして玄米は價格の下落と尙先安を見越せる關係上出穀不況を稱へたるも在庫品は極めて豐富なるを以て價格の立直りと共に例年になき盛況を呈するなるべし（平壤）

振はぬ米穀商
形勢觀望で新穀出廻なし

慶北道は毎年當月に入るや新穀の出廻り旺盛となり昨年の如きは既に七萬叺以上の庫入れをなせしに拘はらず本年は未だ四千叺に充たざる狀態にして頗る出荷薄の由なるが右に就き某消息通は語る、昨年の米價は天井知らずの奔騰を續けたれば買うて利し利しては買ふの狀態なりしを以て當地の米穀商は資金を懐にして沿線各地に入込み之れが買占めをなし而して大邱に運搬庫入れをなし在庫證券として更に資金を調達し再び買收に努むる等奮鬪をなせしも本年は米穀商に資金缺乏尙ほ米價の安定を缺ぎ居れる爲めに米穀商も放膽なる買占めを行はず成行きを觀望して內地の買註文に應ずるが關の山なるを以て斯は米穀の出廻薄を見る次第也と（大邱）

仁川野球秋季大會

期日　十一月十四日（午前より）
場所　山根町公設新運動場
申込所　京日支局（電話三五七）に申込の事
注意　一、京城日報仁川支局の優勝旗爭奪戰を行ふ
一、參加者は絕對仁川居住者に限る
主催　仁川體育協會
後援　京城日報仁川支局

鴨綠江節の宣傳
◆安東粹人連の奮起◆

鴨綠江を中心とする安東縣や新義州の鴨綠江節は今や國境獨特のものでなく朝鮮滿洲は勿論日本の大小都市津々浦々迄盛んに謠はるゝ事となつた、隨つて鴨綠江の木材、國境の風物が世界に紹介せられた効果は非常なものであらねばならぬ然るに近頃本家本元の國境地方は却つて鴨綠江節が度外せられて動もすれば安い處の安來節に壓倒されんとする形勢を示して居る花柳界などでも若い妓共迄は鴨綠江節を本式に彩に上せ得ない向さへあるかも知れないが斯くては產額約一億萬圓を紹介するにも甚だ心細い譯であるから茲で三五の粹人等は鴨綠江節保存會と云ふやうなものを興して第一回の試みとして近い內に落成した安東縣劇場で鴨綠江節大會を開催しようとの議が大分進んで居るらしい洵に好い思ひ付きである必らず成功するように希望する（安東支局一記者）

流石の全州
白米も下落

上米二圓四五十錢

全州の白米小賣値段の高價なるは常に全鮮一とも云はれてゐたるが其後各地の安價に伴ひ全州相場も漸落を示し七日の市場にては一斗上米にて二圓七八十錢から二圓四五十錢にて商內されたるが此の模樣にて行けばまだ〳〵下落の見込みなり（全州）

平南武道大會
來十三四兩日

平安南道にては十三日午後一時より本道內警察官、司獄官、憲兵等の武道大會を開き十四日も[illegible]一時より更に平壤武德殿[illegible]勵會二週年記念大會を機とし道內一般の武道大會を開催する由なれば定めし盛況を呈するなるべし（平壤）

繩叺月生產高

十月中に於ける平壤鎭南浦繩叺生產高を聞くに繩五萬、束鎭南浦五六、三三叺二六萬、叺二四六、五五八而して右價格は現在叺卅錢繩五錢內外なるが繩は目下弱氣配にして尙下落の傾向ありと（平壤）

桑田品評會成績

平安南道江東蠶業組合主催にかゝる桑田品評會は本年八月より審査を開始したるが出品點數百四十九點この總面積十五町五反耕作人員百四十八名に達し何れも好成績を擧げたるが近く賞品授與式擧行する由なり（平壤）

雪辱！來十四日！
待たるゝ優勝戰
仁川第二回野球大會

七日の優勝戰に於て各々强敵を殪した漢勇、美加登、米信、仁中、實業の各チームは言はずもがな全

仁川の球狂

といふ球狂は來るべき第二回の優勝戰を待ち飽んで居る。折角立派な應援團迄作つて戰つた商業校も三對四惜しき敗戰の將となつて滿腔の血涙を絞つてゐることゝ云ふがそれに引代へて實業團の氣勢は彌が上にも揚つて强敵商業をして一敗地に塗らしめたる

銳鋒を更に

第二回戰に一轉して本社支局の優勝旗を見事取つて見せんものと意氣込んでゐるが一方ではごつごつ連中屋ではさう脆く卸さないぞと凄い目付でにらんでゐるチームがある漢勇がそれだ其他、米信にしろ、仁中にしろ、カドにしろ、おこ互に隙を窺つて

一歩も讓らないがそれに就き十日午後七時から村谷理事宅でメンバーの組合せやら其他の打合せがあると云ふし支局の優勝旗も先日はるばる東京の三越吳服店圖案部から其のサンプルが屆いて、遲くも來月廿日迄には出來る筈、唯遺憾なのが此の秋の大會には延期野球其此名譽ある優勝旗を選手の頭上高く揭げられないことだ（仁川）

臨濟宗布教師會

京城妙心寺派にては京城別院山、洋山、大川の各布教所に布教監督を置き平壤、大邱、釜山の各布教所に師を置き專ら臨濟禪の擧揚に努め居れるが今回花園法皇の御忌を機とし全鮮布教師會を開き後藤瑞巖和尙主宰の下に將來の布教方針其他に付協議することゝなれるが[illegible]も同會議に列席すべし

大東同志會の宴　過般發會式を擧行したる平壤大東同志會にては來る十日午後七時より府內某料亭に官民有志を招待し本會發會の披露宴を催すべしと（平壤）

蠶業傳習卒業式

平安南道順川蠶業傳習所卒業式は去る六日午前十時同地公立普通學校に於て擧行せられたるが當日平井平南第一部長知事代理として難波技手、殿書記を隨伴して出席したるが今期卒業生は十五名にして來賓百餘名に達し非常の盛況なりしと（平壤）

清水文學士講演

文學士清水龍山師は七日午後七時より安東公會堂に於て日蓮主義宣傳の講演會を開催各宗僧侶其他の官民有志二百餘名の傍聽者あり非常の盛會なりし（安東縣）

劵番會社の總會

平壤中丸好太郎氏外十七名の發起にかゝる平壤劵番株式會社は其役者々協議進捗し愈々來る十六日公會堂に於て發起人總會を開き株の割當等につき協議を遂ぐる筈なるが同會社資本金は三十萬圓にてこの株數價格五十圓四分の一拂込六千株なるが內三千五百株は賛成株とし二千五百株は發起人に於て負擔し殘餘の五百株は一般贊成申込者の公募を爲す筈にして右五百株に對しては一株につき五圓のプレミヤムを附する由（平壤）

○淨法寺師團長一行は全州守備隊檢閱のため十二日來全銀杏屋旅館に投宿する筈（全州）

○繁榮會總會　平壤繁榮會にては十一日午後一時より公會堂に於て總會を開催し年末大賣出しの件につき協議せり（平壤）

南鮮俳句大會

一日時　十一月十四日正午より
一場所　大田本町二丁目中京旅館
一選者　楠目橙黄子
一會費　金壹圓（夕食を饗す）
主催　京城日報社大田支局

本人今年陰正月初頃身病の爲め別に本人所有土地典當及賣渡或は借金證書並本人の委任狀作成及借金運動等を爲す者あり告內外人間決して證明なき者は無効認候也
安城郡邑內面西里弐九八番地
李根泰白

特許日用品大擴張　一市一郡一名　手販賣券支月收五百圓以上　見本八廿五錢切手要　九州線鳥栖町　大和社

●方支部長募集　明治神宮領布　月收三百圓以上　東京牛込早稻田鶴巻町　國風會

美味なる虫下し最良藥
定價十錢・廿錢・五十錢・壹圓

岩崎大海堂セメンシナ藥
美味なる 蟲下しは最良藥 子供さんによくきく
商標 丹瑠薑蟲下菓子
本舖 大阪 岩崎大海堂
內外藥店にあり

主治　效能
蛔虫諸症疳蟲々熱
夜泣の蟲乳あまし
蟲腹痛み疝熱の蟲
蟲胸惡く勞熱の蟲
蟲せき驚風の蟲
近來粗惡なる僞物續出す鳥居の商標と岩崎大海堂に御注意を乞ふ

本場大島紬
織元出張　京城本町一丁目
勝久京城支店
電話一〇九一番

絶對品質本位
ますや味噌
味噌界の最大權威
壹日の製産高參千貫
製造販賣高滿鮮第一位
製造元　ますや本店

虛弱者衰弱者精神過勞者
眞に價値ある滋養强壯劑
レグモン
を推奬す
眞價愈々醫界に認めらる!!
レグモンは京都醫科大學教授島薗醫學博士より推奬せられ知名醫家多數の實驗を經たる最優秀滋養强壯劑にして病中病後の衰弱、恢復期、虛弱者殊に肺結核腦貧血、神經衰弱、慢性胃腸病者、糖尿病者、等の滋養劑として卓效を有す。
百瓦入、二百瓦入、四百瓦入として發賣す（說明書呈）
發賣元　大阪市東區道修町
武田長兵衛商店

琿春領事館日誌（四）

馬賊の襲來＝看よ其の殘忍なる行爲を＝僞らざる告白

十月二日＝續＝ 從軍記者 矢橋小葩

▲午後七時廿分次第に賊徒は市中に侵入し銃聲も遠ざかりたるを以て裏門より避難民を救助せしめむと裏門一帶の畑地を偵察するに賊の配置無く僅かに東方道路上に四名の賊銃を擬せると又西方煉瓦塀に沿ひ三名伏在しあるのみ依つて既に最後の殘出なる此手に鑑るゝより裏門より西方面に避走せんと避難民各自の感想は語らずして一決し三十餘名は一齊に裏門より西方指して走る裏方に伏在せる七名の賊徒は一齊に亂射を爲す依つて防禦員三名畑中に伏て應戰し避難民の逃走を極力援助したり然れども對抗人僅かに三名已に身神疲勞して射擊正確ならず賊徒を斃すに至らず遮ぎるに物なき曠茫たる畑地に敵彈命中し防禦員として奮鬪したる會員雨巡査第一に斃れ續いて野中右一安田誠松若林高廣前後して殪る民會長門廣勝吾は安田誠松を背負ひ館内に迯げ込まむとしたる際足部に貫通銃創を受けたり即ち四名の死に一名の負傷者を出し他は全部慶源街道に向ひ避難するを得たり

頭前の如く到底館に馳すの出來得べからざる狀態にあり一齊に方向を轉じて渾春川岸南方に疾走す各人各己暗に友を呼ぶの暇もあらばこそ賊彈飛來凄まじき巷間唯夫は婦を緊き婦は兒を負ひ或は抱き或は手を執り悲鳴を擧げつゝ轉々寢卷の儘寄物さへ持たず瓦石を蹴つて河岸に疾走するの慘狀なり

▲午前五時約五百の賊徒は三方面より市街地を西方より侵入す一方面は渾春川岸に面する街道より百名と算せらるゝもの侵入突進す二方面は領事館前より慶源街道を一直線に市街地に約三百名と算する大部隊侵入す三方面は訓戎街道より市街地北面道路を北門方面に侵入す共數約百五十名なり

▲午前五時三十分領事館攻擊の賊徒は四圍約百名の配置を爲し内部に侵入する者外部に逃走する者の射擊殘虐に手配りなし攻擊射擊方法秩序整然たり二方面より侵入の賊徒三百名は第一門廣住宅の東隣接支那家屋に放火し又邦人原田商店に放火す喊聲喇叭聲を合奏して西門外に殺到す時に邦人の領事館に馳け來る一團を認め猛射を爲す而して假田洋服店に放火せり店内には邦人の潜める者ありて放火に戸板の燃燒するを知り逃走するに逃走の場所なく避くるに避くの地なき絕體絕命の場合燒死を期し運命の刻々迫るを思へり僥倖にも戸板に接觸する燃燒物無かりし爲め自然消火し漸く火難を免れたりこの放火と同時に河野木材店にも放火し火勢炎々として附近支那民家に類燒し又日本人俱樂部に放火し井旅館は忽ち紅蓮の如き火焰に包まれたり又同時に元領事館跡室屋に放火す同時杉岡特油店の軒に放火したるを現認したる一支那人は危險を冒して是を消止めたり而して各邦人家屋は勿論支那商店家屋住宅に侵入掠奪を爲し西門内に突進す邦商福生洋行杉浦商店は邦人居留地と遠ざかり又店主互に不在にて店員何れも死守し店頭商品の掠奪を受けたるも店員克く防守し家屋内深く侵入を許さゞりき

初冬や子供遊べる寺の庭

松井大使歸る

在外數年の勞れを我家に憩ひて……快活に佛國の近狀を語る

我國の正使として講和會議の締結に參與した前駐佛國大使松井慶四郎男は照子夫人及び令息令孃の四人同伴で八日午前八時半着京した、松井男が列車から降りると第一列の出迎への先頭に

内田内相が『ヤア御目出たう』と挨拶して元氣よく握手をする米國生れで佛國育の令息明(一三)さんと令孃の貞子さんは故郷懷しと言つた風に多數の出迎へ人に眼を見る、二男の正二(七)さんは『叔父さん』と呼んでサモ嬉しさうに石村の許へ走り寄る、植原次官、實業家其他百餘名のお芽出たう〳〵の言葉を浴びつゝ男は

驛前から 自動車を驅つて麴町下六番町五十二の自邸に入り茲に長途の旅裝を解いた、開け放たれた玄關には訪問客を語る屋物が數多く、中には婦人の色眼やかなのも混ざつて、庭の小石は麗かな秋陽に輝いて居る、お子さん達は嬉しさにピン〳〵して居る、夫人も故國懷かしげの瞳に燃えて見廻た、新男爵は、忙殺の中に

快く語る 『東京は今何『私はまだ東京を見ませんが、大阪などを見ると、洋館の數が殖えたのが大分目に附きますね私は九月二十八日夜十一時にマルセーユを出帆して、たつた十二時間許りの違ひで、石井大使にお目に掛かれなかつたのは殘念でした、さあ講和會議當時は總て頗る忙しかつた、疲れもしたがね、それで今度御免を願つた譯さ』と快活に笑ふ、流石

檜舞臺で 打鍊した開放的な態度、其温顔に一脈旅の疲れが見ゆる、語を次いで、『戰爭以來佛蘭西の日本に懷いた好感は切實な者であつた そして彼國は今日に到る迄、主義一貫してよく奮鬪して來た、婦人の出征軍人慰問其他に活動したのも目覺しい許りであつた、紀念、狀態の、一時は戰後の疲勞で、人は皆アンニーな態度に陷つたが、其後自分の生活は自分で

方法ない と覺こつて、佛蘭西の勞働者も近來は、氣力を恢復してよく活動し出して來た、たゞ今後暫らくは食糧問題で苦しむ事であらう(東京)

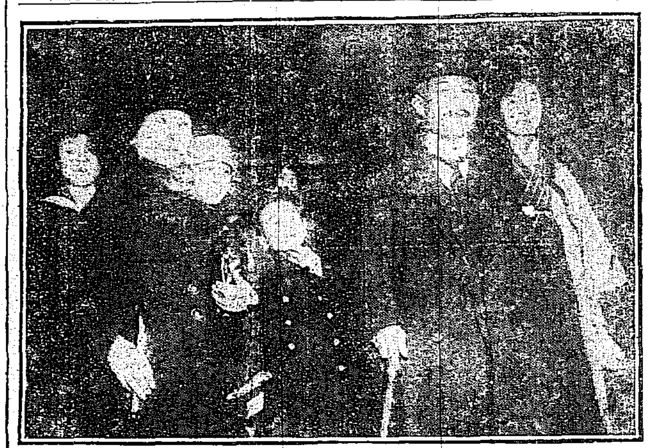

巴里から歸つた松井大使と家族

白井氏拘引さる

問題案外擴大せん

東京市道路課の與瀨橋出張所主任向井猶五郎は去る一日東京市道路課に拘引取調べらるゝと共に同人失數名をも引致取調べ九日午前四谷署は突然東京市道路係長笠置正を引致したり、道は道路改良に使用する砂利に關し醜行行はれつゝあるに依るもの、如く尚ほ問題は明治神宮參道問題に波及すべき模樣にて或は大疑獄を發生するに至らずやと觀測せられつゝあり(東京電話)

北支饑饉救濟義金を募る

日華實業協會で

北支那五省の大饑饉慘狀を見兼ね世界的に其慘狀が唱導されつゝある今日善隣の友誼を揮せんこ支那に事業ご通商の關係深い澁澤子、大倉男、藤田、和田諸氏の組織して居る日華實業協會が率先して饑饉救濟義金募集の計畫を發表した會長の大倉男は語る

一自分は永年事業關係で支那各地を往來したが支那の國民性は不可解なものではないだから我國が饑饉救濟など騷ぎ出したさて別に有難いとも思はないかも知れぬが然し斯んな事は忍うでも宜い日支共存と東洋平和の爲に國民各自が應分の義捐をするのは當然であり又義務でもあらう日華實業協會が義金募集の中心となつたのも赤此精神である云々

因に右義金は一圓以上で衣類食物も受け付くべく迅速に取纏めの上支那政府筋の手を經ず各地の窮民に直接分配の手筈を取る由である(東京)

燃料界の大革命（二）

火を用ひず水ばかりで御飯が炊ける無火燃料

松信主計正談

炊爨用各種燃料費の比較

木炭	貳錢にて	二百五十匁	六錢五厘
薪		一、八	五錢
煉炭		五百匁	一錢四厘
白炭		二、九匁餘	五錢九厘

保熱炊爨法 此方法は歐洲戰役中主こして英軍が實施した所謂無火炊事に關する者で歐洲英軍は獨塹壕陣地に在る將卒に對し温食殊に肉汁、茶、珈琲の如きものを温熱を保持せる儘給與せんが爲め木器を考案使用したのである輕便保熱器の構造及材料に就ては陣中應用材に依る卽ち廢物利用主義を以て木箱ブリキ空鑵及び干草の三物を用ひた木箱の中に干草を入れブリキ鑵の周圍及其上下を堅く充塞した干草を以て包み煆性石灰の發熱を利用し沸騰せる肉汁又は茶の鑵をブリキ鑵の口から注入して栓をして熱を保たしめた其結果に依ると十二時間乃至二十四時間は能く高き温熱を保持したさいふ

輕便保熱器の構造は輕便保熱器こ同樣に木箱及び干草を用ひて造つたので木箱は陣中營の外がから縱橫上下共に各六吋の空隙を存する如く製作し此空隙には悉く

干草を充塡 して包むだものだ故に爰沸ぎつた釜を木箱中に入れ十分密閉して置けば温度は八時間乃至十二時間を保つのである此等の方法は直ちに一般家庭に應用するに容易きことであるから何人にも施行し得ることゝ思ふ無煙炊爨法は主として佛國陸軍に於て實施されたので燃料はアルコールを化學作用に依り固形體こ爲し之を適宜の大きさに

截斷した 白色臘なる

藥品こして はアルコール、ステアリン、苛性ナトロン(飽和溶)液等である製造法はアルコール一〇〇分を蒸發皿に入れ重湯煎上にて六〇度の温度に加温し硝子棒を以てかきまはしつゝスグアリン四分を加へ十分溶解したる後苛性ナトロンの飽和溶液を以て中和し型に入れ冷却後適宜の大きさに截斷するのである白炭の特色は火力强く而も無煙で攜帶便利であつて重量輕く

使用法輕便 資源豐富危險性少なし等要する理想的燃料である米國に於ては民衆燃料こして戰後使用せられセロズ會社が盛んに製造販賣してる未だ理想的の域に達して居らぬが加ふるに萬里の波濤を越えて輸入した物品は故障多く日本に於ても十分の用を爲さない故に我國に於て一日も速に白炭製造使用を普及する緊要に迫つてる執

炊の方法 に就ては個人家庭生活の日常に重大關係を持つて居るとこて發達する機會も遠くないと思ふ社會の爲め速に流行を望む次第である(完)

白炭は佛軍に於ては炊爨燃料こなすの外戰用衞生材料に供し重患者食加温用として廣く之を使用した尤も獨逸でも温食給與の爲め白炭を使用した、白炭の製造方法は極めて簡單で容易に製造し得る所要材料は左の六種で藥品三種を要する蒸發皿、重湯煎、硝子棒、檢温器、充塡型、赤色試驗紙

電力火葬採用か

尚ほ研究の餘地がある 先づ試驗的に……

電氣火葬の計畫に就て嚴てより京城府で研究中の結果電氣火葬は理想としては完全なるも實行の點に於ては尚ほ研究の餘地があると云ふことになつて居る際に最近の京城電氣會社の如く屢々電力供給に故障を生じる樣では電氣火葬も一寸考へものだ又死骸の完全燃燒が出來ても僅々數分間に强力電氣により燃燒了るこことが果して遺族に對して如何樣なる感じを與へるかなも顧慮する必要がある結局は當分の間により現在の阿峴及び新堂里の二火葬場に於ける燃料火葬の外に試驗的に電力火葬裝置を併用することになるかも知れぬと府當局は語つた

田尻市長辭任問題

『私は未だ田尻市長が辭表を出したとの情報がある右に就き參與員有賀光豐氏は語る

必ず惡はつけるから人聞きの惡い躍動や不信任騷ぎは止めてくれこの一種の申合せのあつた丈に推斷で責任を果すべく市長を動かして辭意を決せしめ非公式に參事會員中の多數派に辭職を要求するは絕對でである然るに御座祭と云ふ事は出來るから

大値下

原料の下落

最近メリヤス襯衣足袋の大廉賣が旺に行はれてる某洋物屋に就いて訊くと『メリヤス襯衣袴は今夏の底値から見ると小瓦斯男物一圓二十錢であつたのが一圓位に毛織物は鳥渡氣强いが足袋は男物一圓二十錢であつたのが一圓に下落した靴下が六七十錢の下相場でしたのが七十錢女物が六こ半値にも追付かぬ位の安値であるこれは原料の下落ご足袋の製造業の競爭に依るものである』

▲負傷者の尠きは不幸の幸 十日夜午前大門より平壤行き第五十五列車が仁浦南川間運行中双々線路右側しが

○春川金融組合新築 春川金融組合事務所は狹隘のため不便少からざるため過般來工事中なりしが今回竣工落成を告げ於て盛大なる千週年記念祝賀宴を開催せり(春川)

緩衝機

教員優遇論

公眼子

◎去る一日の本欄に公立學校長待遇論が揭載されて居たが僕も大體賛成を吝まぬものである、而し獨り學校長のみならず普通教員一般に今少し精神的にも物質的にも優遇の方法を講ぜられたきもの也、朝鮮の教化啓發は幾多の方面より進路はあるべし、而し教育の力を除いては何物も得ること能はざる也

◎教育は朝鮮文化の基礎であり出發點である也、而して教育の要は眞に教育に趣味を有するものが燃ゆる愛と熱によりて精神的に教化の一事に專念するに在る也、此貴き使命を自覺しておるものが果して幾人あらうか、今や一般に思想は或方向に旋轉動搖しつゝある也、此の浪勢に臨み自校の後に立脚して正路に迴らんとする眞の勇者が幾人あるであらうか、思ふて茲に至れば轉た浩嘆長大息せざるを得ざる也

◎然るに此の貴き犧牲な排ひ奮鬪しつゝある小數教育家は次々と淪落しつゝある也、或は實業に、或は官界に轉じ、萬事實利主義の世に處して彼等自身の事業を擲つて恬然として去る也、教育の方面より見れば實に憂ふべき現象也、今は實に教育者の待遇問題を考ふべき時也

◎當局も已に著眼はあるなるへし、今は逡巡躊躇すべき秋にあらざる也、断じて行へば鬼神も避く、如かず一日も早く優遇の道を講じて以て四千有餘の教員に刺戟と興奮を與へ生氣ある教育界を出現せしめんには、今は實に教育者の待遇問題を考ふべき時也

◎今は實に内鮮人何れも刺戟さ奬勵を要し且ついかなる場合にも教員の優遇は朝鮮の夫よりも日本内地よりも優れざるべからず

『淡き星』の方へ

本月四日京城日報第五面緩衝機欄に婦人見學團に參加してと題せる一文を寄せられたる『京城の一隅にて淡き星』さまの方に面會申し度御來訪を得ば幸ひなり(姓名在社)

紹介

本町三越吳服店にては七日より毛皮類の陳列賣出中なるが重に西伯利亞及び支那産に加工して同地方毛皮の優秀なるは支那産朝鮮産の比に非ざるは一般の周知せる處なり同店にての談に依れば價格は昨年に比して平均二割の下落を示しラビット製品及鼬皮は各安三割以上に及ぶものもある由にして其種類は數物掛肩掛下着其他に至り加工品に至りては珍しき品陳列あり高價品として千五百五十圓のラッコの袖皮肩掛及セーブル皮肩掛等あり

關釜連絡船

發 朝七、五〇 夕八、三〇

	朝	夕
十一日	壹岐丸	博愛丸
十二日	對馬丸	新羅丸
十三日	對馬丸	新羅丸
十四日	壹岐丸	博愛丸

お寺ご教會

▲護國寺御會式 本年は日蓮聖人御入滅六百九十九年に相當するを以て來る十二日午後八時より法要並に說教十三日午後二時より法要並說教權修の由一般の來參をのぞむ

▲基督教演說會 日本メソヂスト京城教會にては同教會監督神學博士鵜崎庚午郎氏の巡回を機とし演說會開催來る十四日午前十時よりは『神國建設の大業』同日午後七時半よりは『戰後の世界ご日本の宗教』の各題下に講演さるゝ由一般の來聽を歡迎す

野球の親睦會

朝鮮體育協會野球部有志は今回野球界の親睦を目的とし晩餐を共にし胸襟を開いて懇談すべく來る十三日午後六時半より米倉町京城俱樂部に親睦會を開催すべしと參加者は十二日迄に電一〇一四番松村氏へ申込まれたしと因に會費二圓當日持參の事

記者室移轉 京城局

京城局にては從來の新聞記者室が粗末にして不體裁なる處より今回應接室を改めて記者室に充て移轉の祝意を表すべく出入記者を招待し午餐の饗應があつた

山田流琴曲會

來る十四日午前十時より午後六時まで京城公會堂に於て山田流琴曲演奏會開催すべしと當日の曲目左の如し

▲浪花樽子八千代 ▲櫻 ▲花籠しづ江 ▲春日影 ▲吉野山京子 ▲千鳥 ▲六段 ▲松風 ▲千代 ▲秋の七草 ▲初子 ▲秋風の曲 ▲岡 ▲蓬萊

▲內地店員入用 希望者は至急本人來談あれ 本町一丁目 製菓 博士 本城屋

男女社員入用 希望者履歷書携帶午前十時迄本人來談 京城黃金町二丁目 シンガーミシン會社

△外勤員採用 希望の方ハ履歷書携帶本人來談アレ 黃金町二丁目 共保生命

▲社員募集 希望者ハ履歷書携帶本人來談アリ度シ 京城旭町二丁目七ノ八 帝國生命保險會社朝鮮支店

◎募集 出版物際約に經驗有者內地人數名 京城黃金町二丁目一四八 帝國實業學會朝鮮支部大久保

▲小店員入用 希望者ハ封書ニテ履歷書送附アレ 京城旭町一丁目 河原寫眞館

▲助手一名入用 希望者ハ封書ニテ履歷書至急送附アレ 京城旭町一丁目 河原寫眞館

▲技師一名入用 希望者ハ封書ニテ履歷書至急送附アレ 京城旭町一丁目 河原寫眞館

助手採用 十七歲ヨリ十九歲マデ普通學校卒業將來齒科醫希望者 京城本町 飯塚齒科醫院

◎寫眞技師入用 修整見本を添へ至急申込あれ 京城本町二丁目 村上寫眞館

男女炊事夫入用 希望者本人來談アレ 京城明治町二丁目電話一六〇番 浪花館

▲女中雇たし 給料高 當方夫婦二人のみ至急を要す 京城黃金町三丁目二五 市川

百圓均一拾ヶ月貸 官吏商人何人にも壹口以上貸付 迅速信用 京城本町參丁目四六 大和信託

女事務員採用 初給月給 急アル者優遇ス 希望者午後五時來談アレ 南大門通二丁目 京城電氣通信社

內勤外勤採用 內地人限ル 履歷書携帶午前來談 黃金町二 太平生命支部

京江自動車 電話參八參

春川行賃貸車 京城黃金町二丁目百十五

京日案內

内科 小兒科 外科 花柳病 仁川宮町 松本醫院 光線科 電氣科 電話三四五番

金融 官吏諸氏へ融通 秘密簡易 南米倉町 渡邊製麵所內 村上

るいれき グリグリが首の兩側又は腋の下にゴムの如く出來て不思議の藥にも名法 明石市郡役所前 横山本邸

▼破格提供▲ 七寶側腕卷時計 大阪市南區 渡邊時計店

謹寫 當る十二日より 日活會社特別謹寫 代々木青山方面及馬場先より日比谷其他市內の美觀を手に取る如し

明治神宮 御社殿の全景 鎮座祭 實況 當日の賑ひ 第一報 第二報

千載一遇の御盛儀を兩館の御活動寫眞に依り御參拜せられたし 大正館 喜樂館

結核專門 古賀病院

特價提供 在庫豐富 京城本町三丁目 金物商 佐藤半次郎商店

資本金參千萬圓 株式會社 朝鮮殖產銀行 京城府南大門通二丁目 頭取 有賀光豐

東海生命保險會社 共同火災保險會社 ニウジランド火災保險會社 代理店 河野本店

京城電氣動力使用者大會 拜啓秋冷の候愈々御盛祥奉賀候陳者京城電氣株式會社に於て動力使用料改正發表有之候處今回の改正率に依れば從來に比し非常なる高率にて生產費に多大の打擊を蒙り到底堪へざる處に有之候就ては右善後策に付親敷御協議申上度候間來る十一月十三日午後壹時長谷川町公會堂に御參集相成る樣致度此段得貴意候也 京城電氣動力使用者大會 發起人一同 電氣動力使用者各位

灰の用なき經濟、特便 衞生有益、諸病輕效 懷爐 朝鮮、南北滿洲 西伯利亞、北支那 一手販賣所 大連市 旭商事株式會社

京城府協議會員 立候補 鍋島守吉

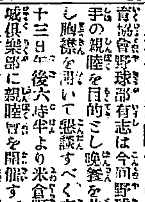

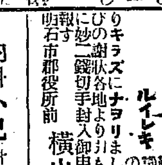

……事實化か……喉に鮮血ありと傳へられた田尻市長が愈々市參事會に辭表を提出……市會も漸く先に紛糾した事態の切迫し來る事を憂慮して居た事實より……なく終了したので多數……のである(東京)

鮮銀券一億圓の僞造に 過激派政府が關係

浦鹽政府の一派でも一億二千萬圓僞造

上海でも三萬圓僞造された 間島不逞團の軍資金に充當

過激派露人と不逞鮮人と共謀して朝鮮銀行券僞造の大陰謀に關し其の筋から十日敦賀の各銀行に對し發表し要項は左の通りである

一、浦鹽にて露國人中朝鮮銀行券の僞造計畫中なるも紙幣の用紙無く日本に被航せんとしつゝあり

二、イルクーツク政府治下に於て露人數名に獨人の技師一名を加へた一團朝鮮銀行券の僞造計畫中である過激派政府の是れに關係あるや否や不明なるも西伯利には排日鮮人互に氣脈を通ずる者是れに參加せるもの〻如し

三、浦鹽にて過激派政府の一味露人と朝鮮人の一派は朝鮮銀行券一億圓の僞造を計畫し莫斯科より發送せる優秀なる印刷器械を以て某建物の一室にて十萬五百圓計一億圓の印刷を了り上海方面に輸送せし如し

四、浦鹽政府ヤッフオロ一派の露人朝鮮銀行券の僞造を計畫し最近三名の露人は哈爾賓に來り一億二千萬圓の紙幣を兩替又は消費せり印刷所は浦鹽なりと

五、最近哈爾賓に多額の僞造紙幣出たり其の額十萬圓と稱せらる犯人は猶太人なり上海にて印刷し哈爾賓に搬行したるもの〻如く印刷は極めて功妙にて一見眞僞判明し難きが紙質粗惡なると印刷少しく不鮮明なるに於て看破せられたるものなり

六、上海にて朝鮮銀行券三萬圓を僞造し不日朝鮮に搬行すべしと九日夜樺太丸にて西伯利より歸來したる朝鮮銀行員佐藤源氏の談に依れば僞造紙幣は間島方面に於ける不逞鮮人團の秘密に軍動用金に充當されつゝある形跡ありと(敦賀電報)

大計畫が實現 …したとすれば大變だ が過激派一流の宣傳か

西伯利に於ける鮮銀券僞造陰謀事件に就き東京支店に就き聞く目下此方面にては十分の取調をなしつゝあるが陰謀計畫の噂は此の春以來のことで之に關しては浦鹽哈爾賓方面よりも時々報告ありしが未だ嘗に出り事實として現はれしを聞かず僞造金額に就ては噂に依れば五萬と云ひ十萬と云ひ又は五十萬百萬と云ひ區々なるが此の噂の發生以來毫も事實となりて現はれざるを見れば或は過激派一流の宣傳ならん併し若し此の大計畫が實現せりとせば最も打撃を受…(東京特電)

大演習畫報　上原總監……

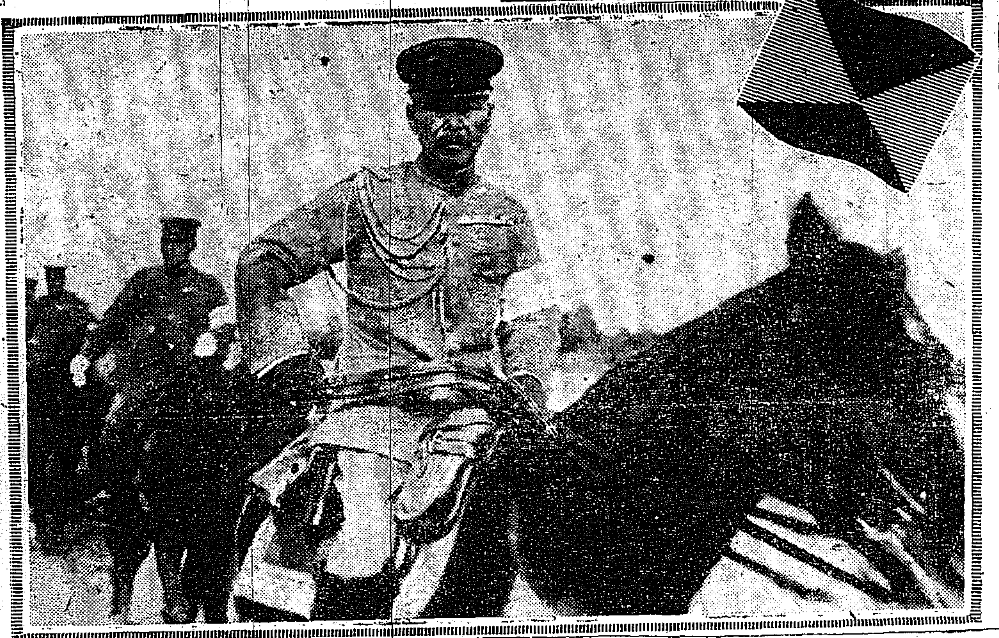

眞否は判らぬ

目下照會中であると鮮銀當事者語る

西伯利各地に於て過激派露人及び不逞鮮人の徒が朝鮮銀行券を僞造し我が貨幣制度を破壞せんと企てつゝあることに就き鮮銀當局は左の如く語る

西伯利方面に於て鮮銀券を僞造しつゝある風説は伊藤浦鹽支店長から約七日以前に通知があつた其後何等の通報に接しないから眞否を知るに由なきも過激露人及び不逞鮮人等が密に企畫せるは事實らしき點あり目下詳細につき照會中であるから近く具體的報道に接する事と思ふ云々

物々しい警戒裡に 齋藤總督著釜

黑背廣の瀟洒な姿で…… 港頭の盛んなる出迎

齋藤朝鮮總督は十一日朝秋晴れの海波を蹴つて入港の關釜聯絡船新羅丸にて守屋秘書官齋藤掾を隨へ來釜せるが是より先岸壁附近より棧橋埠頭一帶は警察官憲兵の物々しき警戒行はれ總督府よりは丸山事務官陶山通譯官道よりは佐々木慶南知事八木第三部長、釜山よりは本田府尹望月憲兵隊長大池道間香推其他主なる官民多數の出迎ひあり總督は一々名刺を受付け同村滿鐵派主任藤木釜山憲兵(?)……總督は船長の案内にて瀟洒たる輕裝に偉大なる體軀を現し上陸し直ちに埠頭より自動車にて一先づホテルに入り休憩の上十時再び自動車に同乗し佐々木知事と共に官舍多數と自動車を列ねて物々しき警戒裡を東萊に向ひたるが途中釜山鎭方面を視察し東萊なる東萊溫泉に入り寺に秋色を探り再び東萊溫泉に引返し一泊の豫定なりといふ(釜山)

…と競爭から 約三割方の下落で一頭三四十錢

追々寒さに向ふ昨今東京では須田町上野四谷鹽町邊の目抜の場所で…瓦斯物六十錢で木綿物は大人物で高値から見ると二圓もした襯衣が二圓に一圓も…もした襯衣や足袋

列車に投石

…汽車投石は…より投石せるものあり窓硝子を一枚破損したるのみにして他に異狀なかりしと

二十分間に百廿六回の宙返り

寅返飛行の新記錄 ソッピース式操縦の名人 小關大尉の妙技

十日所澤飛行場に於て陸軍航空學校の小關觀三大尉はソッピース式第三型(一人乘)を操縦し午前十時離陸二千米突の高空にて二十分間連續飛行百二十六回の宙返り飛行をなし本邦に於ける宙返り飛行の新記錄を造れり小關大尉がソッピースを以て宙返りを行ふことは既に陸軍航空界に定評あり最近に去る九月下旬國勢調査宣傳の爲帝都の空に五十餘回の宙返りを演じ東京市民の驚異を驕ひたることあるが本日の宙返りは一千米突の高度に於て先づ連續十三回の宙返りをなし夫れより樣々の形を描いて一週の後午前十時三十五分より一千四百米突の高度に達し連續百十三回の宙返りをなし合せて百二十六回に及びたるが一分間六回即ち十秒間に一回の宙返りを演じたる譯なり(所澤電報)

最後の空中戰

航空權北軍に歸す 大演習終了す

陸軍特別大演習三日目の決戰たる十日拂曉瞭舘川左岸四日市乙女間に據りて瞭舘川を後に背水の陣を敷ける南軍と破竹の勢を以て之に對せる北軍とは一擧に雌雄を決すべく大激戰は展開されたり此時四日市常盤附近に對峙せる南北兩軍の主力部隊は其距離僅に五百米突に過ぎず北軍は午前八時半攻擊を開始したるが之より先七時北軍飛行機モ式一機瞭舘川上空に飛來し右岸敵陣地を瞰敵し南軍砲兵隊の密集部に向つて盛んに爆彈を投下せるが更に北軍飛行機二機續いて飛來し南軍を悩ましつゝあるに際し南軍モ式一機七時四十分飛行し來り敵機を縱橫無盡に追ひまくりたるも同八時北軍飛行機ニ式四機モ式四機相援せられたるに反し南軍は僅にニ式一機モ式三機を派し輕快なる航空中戰を演出したるが航空權は全然北軍の手に歸し北軍は飛行機掩護の下に攻擊を開始し南軍亦死力を盡して應戰し漸次南軍優勢を占め來り北軍には第四十七五十六兩聯隊の來援するあり一擧に南軍を潰亂せしむべく突擊を開始し南軍亦之に應じ突擊を開始し茲に大突擊戰開始せられたるが午前十時十分停戰命令一下してこゝに三日に亘る大演習は終了を告げたり(中津發電)

東宮御觀戰

十日東宮殿下は御乘馬にて各供奉員を隨へさせられ午前七時御駐泊所御出門七時十分中津驛御著特別列車に乘御各皇族陸軍諸星屬從申上げ柳ヶ浦驛御著東御野立所なる上田原に馬を進ぜられ給ひ此所にて兩軍最後の決勝戰を御熱心に御覽ぜられたる後十時すぎ御休憩所たる四日市小學校に御成あり此所にて御進餐の後午後二時講評所に臨御上原參謀總長の講評を聽取あらせられたる後再び御乘馬に召させられ記念撮影御聽取…聊かも御疲勞の御模樣もなく午後四時廿五分發特別列車にて中津驛御著東宮御著……

勅語を賜ふ

十日大演習講評に際し 天皇陛下には左の勅語を御下賜あらせられたり(中津電報)

勅語

朕統監部の電奏に依り今回演習の經過を知り其成績概ね可なるを認め之を嘉す今や歐洲大戰の後幾多の教訓に鑑み宇内の大勢に應じ將卒克く砕勵の功を積み統率及訓練の完備を期せよ

朝鮮最初の 一年志願兵 四十二名

來る十二月一日第二十師團に入營すべき一年志願兵は合計第四十二名にして兵種は歩兵三五、野砲兵三、重砲兵一、工兵一、輜重兵二名等なり而して一年志願兵の朝鮮師團に入隊するは本年を以て嚆矢とすべし

國境方面匪賊討伐情報

覆面の不逞漢 郵便遞送夫を襲ふ 十一日軍司令部發表

報告によれば十一月七日午後七時頃鮮人郵便遞送人は頭道溝より乘馬にて歸途寧中臺井付近距る約一里半の地點にて覆面せる二名の不逞鮮人に襲はれ拳銃を以て威嚇し郵便行李は被害を發見し何等の損害も見ず手に歸せり乘馬は支那…

重役の總辭職

醜陋なる事實暴露して 東亞證券商品信託會社

…空前非常の盛況を以て成立せる東亞證券商品信託會社(資本金二千萬圓)は創立以來面白からぬ出來事續き一時十二圓半拂込の株式六十圓を唱へしもの昨今二圓内外に慘落し居れるが同社の目的たる滿洲に於ける事業も一向に進まず殊に最近一萬株の紛失問題等内部の醜怪なる事實暴露し社長護内治郎作專務原幸之丞氏等重役一同責を引て總辭職をなすに決せり(東京電報)

農民に過激思想

軍人上りの過激主義者に煽動されて 村長を溝の中に叩き込む 地主對小作人の紛擾

岐阜縣安八郡三城村豪農野口の次男某は歩兵伍長として長々西伯利に駐屯し居たるが凱旋以來著々社會主義勞働問題等の新刊書を耽讀し農政問題等に想ひを潜め地主對小作人關係の現狀に嫌らずとなし私かに或る種の計畫を廻らし此程に至り

同志を叫合 して安八本巢及揖斐、三郡の小作人に對し約三十枚の趣意書と題する宣傳文を頒布するに至れり其の趣意書には地主の横暴を鳴らし小作人の利權を尊重すべしと說き三郡小作人の團結を促しあり右野口の居村なる三城村の小作人は既に二十餘町歩の耕地を地主側に返還したるが地主側にては何等の痛痒を感ぜず他の勞働者を雇傭して自作を始めたるより小作人の感情を一層險惡に陷らしめ村内の空氣は頓に緊張し來れるが俄然去る六日地主側の代表者と看做された秋永村長が村役場よりの歸途小作人數名之を擁して溝に叩き込まれむとするを捉らへて暴行を加へ秋永村長は僅に身を以て遁れ姿を晦ましたり此の不穩なる形勢を觀取せる同縣下養老郡にては

興農會を起 し勞資の協調に備へ同會にては養老郡公會堂に集會を催し善後策を協議せり(岐阜電報)

赤化大宣傳團

東洋方面に來らん 去月末莫斯科を發す

露國過激派の大宣傳團二百五十名は去月末莫斯科を發し東洋方面宣傳の途に就きたりとの報其筋に達したるを以て東京警視廳及憲兵隊並に神奈川兵庫山口其他各開港地府縣の當該警察部に入國露人の嚴重取締方を通牒せり(東京電報)

東園掌典次長危篤

典次長東園基愛子は九日は例の如く宮内省に出仕したるが歸宅後突如腦溢血を起し危篤に陷り同夜十時には殆ど絕望の狀態にあり麴町區一番町の同邸には十日朝來各宮家其他の見舞客に絡繹を極め居れり(東京電報)

聖上より御見舞品下賜

典次長東園子爵病氣危篤の趣き聞召され見舞として十日御使を以て葡萄酒一ダース下賜相成りたり(東京電報)

新義州柾木氏拘引さる

新義州に於ける資産家の一人たる柾木銜次郎は九日午後三時頃新義州警察署よりは部下六名の令狀に依り拘引され同時に同氏宅に出張家宅搜索をなしたり其の結果有力なる證據を押收せり犯罪の内容は判明せざるも多分土地に關する犯罪事件なるべく尙ほ同人は昨今府協議員候補者として立つべく運動し居たるものなり(新義州特電)

賣掛金を拐帶して犬と馳落

京城本町三丁目四番地牛肉商山口大助方店員市松事岸田市太郎(二三)は店主の愛犬を引き連れ十日正午頃集金の爲め京管局社宅に行き現金四百十五圓一錢を集金し自轉車に乘り其儘拐帶逃走せりとて店主より龍山警察署に取押方願出たり

新舊龍山の 交通便利 となならん

龍山市内が常に新舊龍山の隔的氣分に蔽はれつゝあるは地勢の然らしむる所で元町電車通りと漢江通りが小丘及畑野を以て截然遮斷せられゐるから自然交通不便の産物として行はるゝとは實に止むを得ないとは言へ市民の共に遺憾とする所にて京城府に於ても新舊龍山の密接往來を計畫し榮町より京町に通ずる…

十四日は 除隊日

龍山は大賑ひ 兵隊さんの買物で

大道路の開鑿を設計し居れるが該道路の開通には京義線鐵道線路の築堤を横斷すべき障害あるを以て捗々しからざりしが來る十二月二十日頃には南大門水色間の鐵道直通すべき豫定なれば隨て京町榮町間の線路は不用に歸すべきを以て之を取壞し得ることゝなるべく道路の開通期も年末中に見らるべきかと

來る十四日は龍山各隊の除隊日だと云ふので昨今の新龍山市街は非常な賑かである繪葉書店では秋季演習の實寫繪ハガキを賣出す菓子屋では朝鮮土産の

大看板 を軒頭に翳し其他の各商店飲食店等も負けず劣らず紅白の看板を掲げ兵隊さん達の客足を曳くこと夥しい兵達も秋季演習の慰勞休暇で外出するもの多く三角公園附近は朝から夕方まで丸で兵隊町の樣な觀がある二三日來

各商店 の賣行きは平常の約七割増しの好景況で素晴らしいものだ龍山郵便局及漢江通りの郵便局所は預金の取つけに遭遇して目下一寸大多忙の狀態で爲替貯金拂出は兵卒の雪崩を打つてゐる兵卒の貯金額は兩郵便局所で常に二萬圓以上を

預つて ゐるのが僅十日間位で拂出すのだから小口貯金のことゝて多忙も無理ならず此二萬圓の半額位は龍山に落ちるだらうとのことだから新龍山市は

飲食店 が繁昌だといふはホク〳〵ものだ今の處で一番賣行きの多い物品は繪ハガキに朝鮮名産の菓子類で次いで二三年振で故郷の父母兄弟との懷しい對面に話の花も咲かう其時期を眼前に控へて兵隊さん達の心の中は果して如何であらう

一萬數千圓の詐欺

擔保品の僞造で府内益善洞一二六竹下軍吉(三三)は本年七月下旬頃金鴻基から倭…に役すべし

飛降りて人事不省

十日午後四時半頃奉天發京城行の六急行旅客列車が京釜線南山…山間省嶺隧道附近運轉中同列車より飛降りをなしたるものある旨清道驛長の上旅客車掌より通報ありたるを以て清道驛員は直ちに現場に至り取調べたるに大邱府…間の乘車券を所持せる勞働者體の支那人にして人事不省に陷り同地駐在所の假手當を受け苦れることが判明したるが顏面へ擦過傷を負ひたるも生命に異狀なく同人は志岐組使役人夫なるを以て志岐組に引渡せりと

腹部を轢斷

十日午後四時半頃釜山驛構内にて東萊驛進入の際四十歲位の鮮人男線路を橫斷せんとし誤つて機關車に觸れ腹部を切斷されて見るも無慘の最期を遂げたり

務辨濟する爲め五百圓を調達し異れよと云はれたが所持金なく所持の齋藤三棹、文匣二個、金庫一個を擔保として申京熙から五百圓を借入れて金に渡した然るに軍吉は擔保品全部自宅に在るを奇貨として金庫一個を除きて他を賣却該金を横領したる事實發覺鍾路署に檢擧訊問の結果右の外昨年九月中齋藤久太郎に對し葉蔘三百袋を賣下倉庫に入庫すると云つて三千六百圓を借り受けた儘葉蔘を入庫せず該金額取同年十二月齋藤久太郎本店に入用の朝鮮經濟業會社煉瓦三千五百個の買入方の依頼を受け三千八百五十圓を受取り内三千三百圓を詐取又本年一月前同地七十三坪及建物一棟を抵當に入れ自己所有家屋町二二番地を借入れたるが五月頃右の宅地を北米倉町淮留孫市に五千五百圓に賣却し齋藤の二千圓を騙取したる事實發覺檢事局に送られたりと

運動界

◎龍山校の運動會 龍山小學校にては十一日午前十時より漢江沙原に於て全生徒千餘名の野外運動會を催ふしたりと

◎列車の酒が下る 朝鮮線にては今般列車内に於て販賣せる日本酒の賣價を左の如く値下げせり ▲櫻正宗二合瓶六十錢 ▲澤の鶴五十錢 ▲人氣正宗五十錢 ▲盃附五十錢増

演藝

◇壽樂館……十二日より新劇……一座と新藝人を……(毎日晝夜開館)

▲貴客『君の生命』▲滑稽『ロイド何處迄も』全五卷▲新派悲劇『臭株茶屋』全五卷▲連續冒險活劇『電光石火』四卷▲『明治神宮鎭座祭の實況』▲舊劇『敗陰れ猿飛』全七卷

若丸來る

浪界の新人を以て好評噴々たる京山若丸は來る十六日より二十日迄向ふ五日間壽館に出演の答なれば定めし浪界家の人氣

自動車運轉手養成

京城自動車學校 釜山自動車學校

○京城府黃金町三丁目京城自動車學校
○毎月一日及十六日開始何人モ入學許可ス
○卒業迄ノ全學資金百三十圓前納
○甲種運轉手養成二ケ月卒業
○釜山府榮町一丁目釜山自動車學校
○毎月一日開始何人モ入學許可ス
○卒業迄ノ全學資金百三十圓前納
○甲種運轉手養成一ケ月卒業ト二ケ月卒業ト有

均一賣出

十一月十二日 十三日 十四日 三日間

開店一周年記念しまして元價を無視したる均一賣出しを致します普通の賣出しと異り半額位の値段で御座います

二圓均一 五圓均一 十圓均一 弊店の均一賣出しを永遠に御記憶を願ひます

京城本町二丁目
まる三吳服店
電話 一一五七
振替 二六五

毛布小賣部開始廣告

防寒寢具及旅行用毛布

A 白毛布 (一枚毛ノ特品) 貳圓八拾錢
B 茶毛布 (二枚續) 中判五圓七拾錢 大判七圓拾錢
C 駱駝色毛布 (二枚續) 中判五圓八拾錢 大判七圓參拾錢

▲送料内地卅錢(引換四拾錢)外七拾五錢
◎但シ御賣ハ從來通リ卸賣部ニ於テ特ニ御相談可申上候
今般業務擴張ノタメ特ニ小賣部ヲ開始致候間多少ニ不拘御用命願上候

大阪市西區土佐堀通二丁目
毛布製造問屋 株式會社 一見商店
電話土佐堀一五四六

◎冬の御用意……には
▲專賣特許宮崎式ペーチカ
▲新案特許宮崎式改良ペーチカ……を
▲新案宮崎式ペーチカ(最新型)
◎特色と効果は御用命先に成るほど—さうだ—と毎年御褒辭を頂いて居ります
說明書贈呈御一報次第參上いたします
京城龍山停車場前龍山電話八四二番
宮崎組本店
支店、平壤、鎭南、大連、奉天、長春
◎注意近頃特許にあらざる粗惡の模造品あり御注意を乞ふ

事務所へ移轉したり(春川)

○種苗場記念祝賀會 江原道種苗場にては去る六日同場構內に…

慶安太平記

第十席　小金井芦洲講演

直次は懐中をモゾ〜させて居つたが、軈て取出したのは天眼鏡、それを民部之助の顔に押し當て暫しの間は熟々と眺めて居つたが 直『恐れながら御前へ申し上げます 頼『何ぢや 直『この民部之助といふ劍士お召抱へなられますといふ事これは至つてお宜しうございません、何卒この儀は御沙汰止みが然るべきと存じます 頼『何と申す 直『コレ、民部とやら目通り叶はぬ立てツ、退り居らう 正『これは又御重臣安藤様のお言葉とも存ぜられません、何か手前の相貌を御覧ぜられて、唯相貌の儀に付いては一言のお言葉もなく、目通り叶はぬ立てとやら仰せられまするが、私には仔細が分りませぬ 直『默れ、四天下郎の汝等の知るところでないわ……恐れながら御領主お手許にお置き遊ばすのはお宜しうございません、即刻お下げあらせられて然るべく存じまする』と申上げた、そこで外の者の事とは違つて安藤帶刀の云ふ事では頼宣公もこれを拒む譯には不可ない 頼『民部、何か知らんが老人が斯様に申すから、今日は一先づ退れ』御沙汰があれば據ろございません、不満ながらに尻目に帶刀直次を見返しながら大草三郎右衛門宅へ引退る、退つて行く後姿を見送つた帶刀は 直『恐れながら、少々申上げたい儀がございまする、就ては密々の事にございますれば、何卒お人拂の儀を願ひたう存じまする』人拂をして言上をしたいと云ふ帶刀の言葉 頼『あ左様か……こりや一同の者遠慮いたせ次室へ立て』命に依つて一同御前を退る、御近習に仰付けられて左右の襖をガラリと開放しました、これでは如何なる事をお話しになりましても、決して他へ漏れる氣遣ひはございません 頼『何ぢや、帶刀爺 直『恐れ入りました・氏も素性も相分らざる所の由井民部之助なごと申す浪人、以來お目通りの仰付られまする事はお宜しうございません、今日以後お遠ざけ在らせられまするやう…… 頼『そりや又何故だ、彼は何事も爲通いたして居るものであるぞ 直『イエ、お言葉でございますけれども、私親しく彼の相貌を觀察いたしますれば一目には眉目秀で、愛嬌水の滴るばかり誰にも好く見ゆまするが、彼は恐ろしく惡相にございます 頼『ア、惡相とな 直『左樣でございまする、兩眼は双瞳と申まして、瞳が二つ並んで居りますが、これを相學に依つて見まするのに、古來より双瞳の人物は大望を企てる惡相こしてございます、好しや彼が不義を企てざる者にいたせ、御當家の御家風に靡いて始終御奉公申上げまする人物ではございません、天下泰平の今日彼が如きをお召し抱へに相成りまする事はお宜しうございません、依つて彼を一言の下に御前を遠ざけました、以來必ず共にお手許にお差置きになりませんが宜しうございまする』名君くは云はず斯様に帶刀が云つた、餘人の云ふ事ではないから頼宣公もお聞入れになりまして、其れから以來といふものは決してお召出しが無い 正『扨は那の安藤の帶刀が何か俺の事に就いて中傷をしたと見ゆる、エヽ此處は[illegible]ではない、一暇う出立をしよう』と大草三郎右衛門に逢つて 正『扨て長らくの間御厄介に相成りました、殊にお召抱への御内意も承はり居つたが、近來お目通りこても仰せ付けられず何か又思召しの程もあらう事と考へる、就ては手前も今少々諸國見歴をいたしたいと心得るに依つて此度は一先づ暇を致したい、此儀貴殿よりは宜敷御前體へお執做を願ひたい 三『あゝ左樣でござるか、誠にお氣の毒な事で、委細承知仕まつりました、大草三郎右衛門より頼宣公へ逐一申上げる

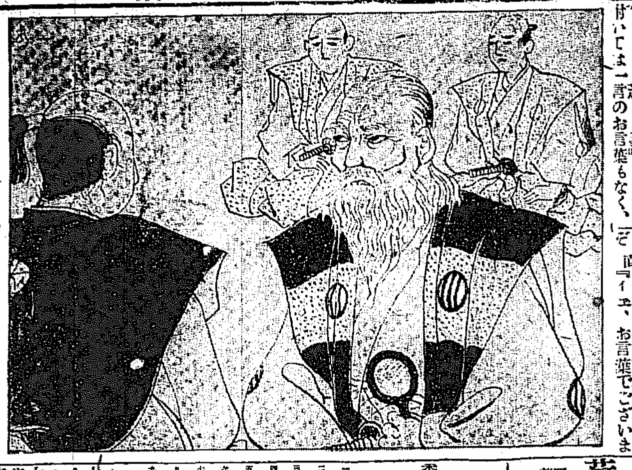

タイガーの新デンガク(串差洋食)一本八錢

八千代染の特色
▲染上りの美しいことが第一▼
▲値段のお安いことが第二▼
京城櫻井町 電話一四六二
みのや京染店

將棋新手合(一)

於釜山西町岡田豐氏宅 滯呂木六段歡迎將棋會

香落
六段▲滯呂木光治(京城)
三段△岡本數一(釜山)
(圖は四七銀迄の局面)
△持駒 岡本氏 ナシ

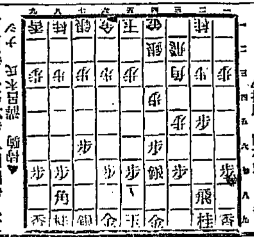

▲三四歩△七六歩▲四四歩△一六歩▲三五歩△二五歩▲三三角△四六歩(イ)▲三二飛△四八銀▲四二銀△四七銀▲六二玉△五六銀▲七二玉△四五歩(ロ)▲同歩△同銀▲八八角△同銀▲三六歩(以下次號)

滯呂木六段講評

△(イ)四六歩は早し此處四八銀又は一六歩と指す方穩なり

△(ロ)四五歩の仕掛け急激なり此處六八玉と繭りて後攻勢に出ずべきなり

入荷
タオル、手拭
風呂敷、袢天
カレンダー
厚司、酒具 卸商
京城明治町二丁目
富澤商店
電話二〇二一 振替四六番

十一月十三日 (舊暦十月三日)

▲土曜日▲乙亥▲四綠▲赤口▲女宿▲敗 ▲辰巳▲建▲三隣亡

▼四綠▲進むよりは守るに利あり長上の意に從うて萬事に當れ
▼五黃▲秩序を追うて進込まば面白からざる結果に陷り易し
▼六白▲薄氷を踏むが如く危險を意味する日午前は凶午後は吉
▼七赤▲臨所々々しき事多く何事共に學がらざる日新事は不利
▼八白▲吉凶共に相半す自重せざれば太破れを來すこと得るべし
▼九紫▲順調にして欣快平生に取る、事柄も此日容易に成就す
▼一白▲目的通達の日旅行轉宅開業は素より入學企談結婚等吉
▼二黑▲何事も進み過ぎては損失を招く日新事合散財を戒む
▼三碧▲油斷さへせずば諸事上の効果あり女子の獨立にも好

營口より

▲三日より引續き御祭り氣分にて御輿渡御[illegible]
▲三日夜三時半御神靈大石橋より御迎へ申し三日午後八時還宮武裝行列の着なりしが三日の[illegible]しむ程近所到る處暖爐の用意に目も廻る有樣になり申候
▲然し其後朝日輝きてうらゝか[illegible]はそれなるべしと人々不思議に噂さりさりに候
▲四日夜八時は正に御還宮の時[illegible]だ强し白の狩衣著たる氏子總代の松明もてる馬上の前導儀仗兵等奏樂につれて徐に進む行列[illegible]く數無慮三十其間に武裝せる人々の行列見事に煙火あり奉納大弓あり奉納相撲あり誠に營口空[illegible]に來るもの引きも切らず
▲六日晴天御祭り日よりの暖天前日の騒ぎにて草臥れたらんさ[illegible]わずなりきかくして營口の大祭典も七日を以て蕪く終りをつけ申候▲景氣こ人々申し居り候て[illegible]御祉の由祭祠せられたる明治天皇並に昭憲皇太后の二神の由に御座候(營口)

大學目藥

燈火親しむべきの秋
トラホーム
のぼせ目
ほし目
ただれ目
かすみ目
打ち目
血目
つかれ目
はやり目
にてなやむ人は一日も早く大學目藥を用ひて全快せらるべし

大學目藥

火災+盜難=損害幾何?
金庫價格は損害の何百分の一にも當りません
御申越價格表進呈

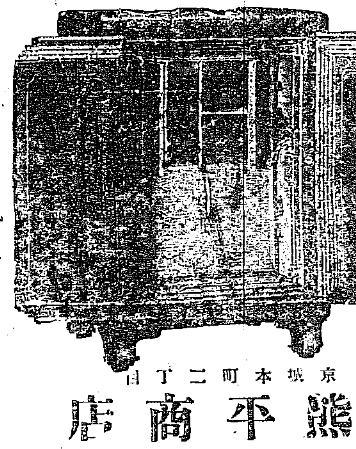

其他手提金庫各種
京城本町二丁目
株式會社 熊平商店 金庫部
電話長二四〇番・三一一五番・振替京城二二番

資本金壹百萬圓
京釜線鳥致院・本町
共立倉庫物產株式會社
營業課目
一、倉庫業 一、運送業 一、精米業 一、物產輸出入並ニ委託販賣業 一、金融業 一、保險代理業 一、製材並ニ建築材料ノ販賣
今般當共立倉庫物產株式會社並ニ鳥致院木材商會ヲ買收シ前記ノ營業ヲ開始致シ精々御便宜ニ取扱可申候間不相變御用命奉願上候也
取締役社長 福永[illegible]太郎
取締役 今村德重
取締役 西田增晋
監査役 飯田廣助
監査役 竹下剛
取締役 中村再造
取締役 久保田政吉
支配人 二宮久一
監査役 外山喜右ヱ門
監査役 吉原治三郎

寒さが參りました
トンビ オバーはセヒ丁子屋へ
工場設備完成 電話二二三番
丁寧迅速調進 電話二三〇番

登録商標
酸素吸入器
▽邦文支那文第十四版實驗例贈呈△
オキシヘーラー
▼オキシヘーラーの効力顯著なる事は使用後僅か五分間にして三乃至五目の血壓を亢め一時間を繼續せば實に十乃至廿目の活力を增進す試に血壓計、脈波計を以て験せば其調節の狀を明にし各自は脈搏、呼吸、體温の整調に依て自覺せらる
▼霊妙なる酸氣應用の本器は新しく血液中の酸素吸引力を增大し健康の元素を補ふが故に難治の疾病を根治するに空前の偉力を有す論より證據使用者は忽ち精神爽快となり全身の温暖、呼吸の深長を感じ次で熟睡、解熱、鎮痛、食慾の亢進、兩便の快通等生理本能を回復するの神速なるは實に天下の奇蹟也
特色(使用法簡易効力永久不滅にして電池の如く消耗する物にあらざれば器械購入以外永久に何等費用を不要)
正價金參拾五圓 送料内地金參拾六錢 支那・滿・臺・樺金六拾五錢
東京牛込區南町三十一番地 オキシヘーラー奬勵會
電話番町特長三〇七・四六八九番 振替東京二七七一二番

男女防寒用 ナック

ね小便袋
丁子堂

登録商標
精釀味淋 九重
石川八郎治製
代理店 京城明治町 山邑京城支店

自動車界の寵兒
エセツクス來る
アメリカ大陸參千參百四拾七哩ヲ
四日四十三分間ヲ以テ横斷セシ猛者

新荷着

エセツクス自動車は最少の經費を以て最大の効果を得むことする經濟の原則を實地に發現するを目的とし、最新の學理を應用し最高の智能を傾注し、初めて完成されたる産物にして其各部の効率は極めて良好、各部間の結合又よく調和され、走行量は頗る僅少を要するに過ぎず、揮發油一罐を以てよく九十哩以上を走ること容易なり、現に本社サービス部が大正八年九月廿四日東京赤羽橋―川崎町入口交番片道四哩半間に於て執行したる嚴重なる試驗の結果によれば、午前九時乃至十時の人出最も多き試驗者に不利の時間なりしに拘はらず、僅かに四分ノ一ガロンを費したるに過ぎず、從つて如何なる場合に於ても一罐(五ガロン)九十哩を出し得る生きたる證明を得たる次第なり、のみならず、其車體輕快なるも耐久力絶大、乘心地又大型自動車こ何等撰ぶ所なく、容姿は極めて清楚高尚なり、從つて上流の乘用に適するのみならず、貸自動車其他營業用自動車として顧客の好評を博するに充分なり、之れ我エセツクス自動車が、歐米は勿論本邦に於て賞讃の辭を以て迎へられ、賣行き飛ぶが如き理由ならずんばあらず

箱型並幌型

日本自働車株式會社
京城出張所

赤玉ポートワイン

『命の酒』……と謳はれて
芳醇比なき赤玉の
譬へば尊き紅玉の如
純に耀ふ處女の血!

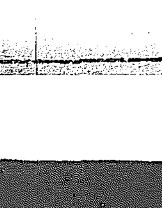

七博士推奬の美味滋養葡萄酒

…政府はハバロフスク附近の…害に日本を利するのみなる可…多數村落よりの決議を受けつゝ、ミウエルフネ政府首相クラスノ…府の統一反駁を宣言し居るを…あり右決議は浦鹽政府の政權をチエコフは地方長官に報告し哈…認めずと主張しチタに樹てられ…ハバロフスク委員を始め…依り目下の形勢に變化を來す…

京取處女配當　一割可能

京城株式現物取引市場にては十一月末日を以て第一期決算を締切り極月二十七日頃第一期株主總會を開き決算案並に利益金分配案を附議すべし而してその處女配當の幾許なるかは一般注目を惹き居れるが金融難の際殊に株價の暴落せし現狀より見て及ぶ限りの配當を行ふ事は人氣作興上に影響する所少なからざるにつき重役も之を諒とし又株主側もその可及的大なるを要求すべきが當期收支は尚ほ經過中にて未定なれども某方面の調査によれば左の如く一割以上の配當可能なるべし

募株金利收入 自五月至十一月 月額七十萬圓平均（拂込資本金其他）預金の金利日步二錢二厘 六萬四千五百圓 三萬一千五百圓

合計九萬六千圓 右は金利收入にて肝腎なる營業收入は期末までの出來高概算九萬八千株その賣買數は十九萬六千にて一株八錢とし見…手數料…乃ち右合計は十一萬一千七百圓となる以上の外名義書替手數料等あるも別とし一方經費は俸給諸給創立費諸稅その他合計五萬圓と見れば大差なしとの事につき結局六萬一千餘圓の餘剩あり而してその配當は五月十四日創立總會後の計算とし四萬圓を要し法定積立三千餘圓を控除するも一萬八千餘圓を後期に繰越し得べく無理に配當すれば一割二分可能ならん尚ほ重役賞與は初期には計上せざるべしと

○京阪金利、十日現在左の如し

	東京	大阪
無條件	一、〇〇	一、二〇
無日歩	一、〇〇	一、八〇
六十日物	二、九〇	一、八〇
日歩	二、七〇	三、〇〇

○鮮銀券日報　十一日現在左の如し
發行高　九六、四一一、二三八
正貨準備　四七、五〇二、一〇三
限外發行　…

財界閑話

石塚東拓總裁から聞いた話子に天津發の消息…が來た▲『浮世こてなげきはつべきもの ならず、已が勤めアラいそしみてヨイショ國こ君こによアラ盡すこそヨー神の叉心に叶ふらん』關線節が書いてある▲自作だらうが歌こしてはどうも不味いこ評する外はない▲然し乍ら四角四面で通つた總裁がかうした俗謠を老妓諸君にお知らせしやう▲京城の發電力は一日三千五百キロワット叉京城の動力需要も一日三千五百キロワットだ▲して見ると京電は電車や電燈にはドコから電力を供給してゐるかこ云へば村商議の機械こ云▲所が京城の三千五百キロワットは一日二十四時間…京城動力需要の三千五百キロワットは一日こ聞ゐては大村君もロアングリだらう

株式（氣丈）

前場は啌り

昨後場五十錢高引締りたる氣先今朝も引續き強硬の氣味ちを示し京取十八圓八十錢と十錢高に寄付きこの廻り九十錢こ付け双方採り合ひのまゝ跡出來ず三の廻り九圓丁度と上伸せるが九圓臺には値待の賣物相當潜在せる模樣にて行悩へ氣味こなり再び八圓九十錢こ戾し結局二十錢高に大引せるが値は金潤秀の押目狙ひ向は寡へざれば氣配堅かりの裡に前場を了れり其他は殖銀新十二圓五十錢こ變らず漢銀四十圓こ暴騰し殖銀も八圓丁度こ引締れり

後場變らず

前場八圓九十錢こ强硬に打止めたる氣先後場は九十錢こ同事に寄付二に廻り八九十錢を採みて結局八十錢こ付け小競合の裡に二の廻りを了りたるが大體に於いて前場こ變らざる氣配なりき其他は殖銀新十二圓五十錢こ出來ざるのみ

頑强の一因

京取は前日五十錢方上伸し今朝更に二十錢方引締り尚ほ底意堅かりを維持せるは最近金潤の買進みに依つて旣に三千餘株の浮動株固定したる事も確かに之れが原因を爲し居れるが期末接近こ共に弗々決算の按配如何を云爲せられ一面處女配當は到底不可能にして後期繰越の止むなきに至るべしこ云ふ者あるも一方又會社の營業利期は尠も賠償責任なきを以て準備金の必要更に無ければ第一期一割配當は確實に行はるべしこ觀測し否な進んで極力之れを總會に主張すべしこの氣勢旺んこなり之が實現せば二十四五圓迄買ふも尚ほ九朱の利廻りに當るを以て時價十九圓掴みは尙充分に買餘地ありこの見地より容易に賣逃らざる事も亦底固き一因を爲し居れるものゝ如し

殖銀株氣丈

西鮮殖銀は開通期切迫こ共に七朱の補給もあることゝて弗々買氣擡頭し居たるが今朝八圓丁度こ引締り安値より二圓方引返したり

漢銀株暴騰

漢城銀行株は最近三十圓處より三圓方の高値を唱へられ前日三十五圓こ暴騰したるが今朝續いて金潤買白井買にて一躍五圓方の上伸を演じ四十圓こ暴騰せるが右は何等新規材料を含み居らず賣物薄に乘じたる會社筋の煽揚策に外ならざるが如し

產鐵不解散

產業鐵道は義に興鐵の解散に刺戟せられて一部株主間の解散說旺盛となり早くも之れを見越して思惑買を試むる者あり一時四圓擱みに昂騰したるが共後非解散論有力こなり藤山同社長も斷じて解散せざる旨當地有力筋に打電し來れりとの事にて最早解散せざる事に確定せりこ見て差支へなかるべく之が爲め解散を見越して買進まれたる株價は漸次反動安の傾向こなり昨今三圓五八十錢處に買物あれども買手なく今一段の低落は免れざるべきかと

人氣の變化

株界の人氣が近來稍々變化して從來の如く總てを悲觀せる機運に向へるは之を物色買人氣の發動に徵するも將た叉昨今の相場の徑路に照らすも明白に指摘し得る事實にして財界の狀勢が旣に大不安の域を脫し經濟界の事情も徐々落付き模樣ある事の否定し難き今日にありては此上大なる悲觀は無用なるべきも然かも尙大體に於て兩期の境に迷へる人氣だけ少しく調子が好くなれば忽ち好況當時の高値を回顧すると同時に不況に恐すれば半茂餘に亘ろ不況に習ひて悲觀に陷り易き變轉怖に富めるこ

京城現株市場出來値（十一日）

銘柄	前場	後場	銘柄	前場	後場	銘柄	前場	後場
取 引寄	一八、八〇	一八、九〇	商銀 引寄	…	…	京電 引寄	…	…
殖新 引寄	三、五〇	三、五〇	同新 引寄	…	…	同新 引寄	…	…
同新 引寄	…	…	漢銀 引寄	四〇、〇〇	…	電興 引寄	…	…
東新 引寄	…	…	同新 引寄	…	…	東電 引寄	…	…
仁取 引寄	…	…	韓銀 引寄	…	…	朝煙 引寄	…	…
鮮銀 引寄	…	…	東拓 引寄	…	…	朝郵 引寄	…	…
新 引寄	…	…	鮮土 引寄	…	…	殖鐵 引寄	八、〇〇	…
銀 引寄	…	…	朝紡 引寄	…	…	中鐵 引寄	…	…
貝銀 引寄	…	…	滿毛 引寄	…	…	滿鐵 引寄	…	…
						同新 引寄	…	…

株式場內氣配

（甲部）東拓新十三圓三十錢買▲東亞新二十五圓五十錢賣二十錢買▲仁取百五十三圓賣▲鮮銀百八圓賣▲同新三十三圓八十錢買十錢賣▲殖銀四十四圓賣八圓五十錢▲商銀四十九圓買▲同新十七圓五十錢賣▲東拓五十圓賣四十九圓三十錢買▲朝紡鮮土十一圓賣十三圓三十錢買▲東亞五十錢十四圓…

（乙部）安信十四圓五十錢買▲電興五圓五十錢買▲大株百二十八圓五十三錢買▲新東七十六圓買▲鐵紡二百五十三圓買▲郵船百四十二圓買▲商船七十六圓賣▲中金三十八圓買▲日石新八十四圓買▲東洋薬莫八圓買▲殖新二枚賣▲中鐵新賣▲入肥賣▲仁倉十一圓買

乙部の出來値

今朝の乙部出來値は左の如し京取六枚十八圓八十錢、七十錢▲上取五十枚四十八圓八十錢▲進取十枚廿九圓

主要株步み値段

京取前場	京取後場
一八、八〇	一八、九〇
九〇●、九〇	九〇●、八〇
九〇○、八〇	九〇、八〇
八〇○、九〇	八〇●、九〇

出來高　甲　一千四百四十枚
乙　九十二枚
計　甲　七萬九千三百八十枚
乙　四千十八枚

十一日受渡高

株數一千六百八十八枚
代金四萬三千二百三十三圓五十錢

銘柄	株數	渡方	受方
京取	三〇〇	有田	川崎
同	二〇〇	洪田	三好
同	一七〇	新崎	吉見
同	一八〇	篠田	吉見
同	二〇〇	金龍	吉野
同	三七〇	中津留	塚野
同	五〇	樫田	塚谷
同	一〇〇	田中	櫻口
同	二三〇	大中	井秀
同	五〇	南島	金秀
同	二五〇	南	金藤
同	三〇〇	池田	近新
仁取	二〇〇		新田

代用價格引上

最近京取株の昂騰こ共に之れが代用價格を十一日より十六圓に引上ぐる旨發表したり

東拓	五〇	田中
滿毛	一二	三好
殖新	一二	金龍
殖銀		新田
仁取	四五	新田吉
同	一〇	金龍

米綿續落（九日紐育發電）

米綿相場は一月限り十八仙三分一こなり二圓方低落せり

銀塊市況（九日倫敦發電）

倫敦銀塊相場は三十三片四分三こなり八分一方低落せり尙同日紐育銀塊相場は八十一仙四分一こなれり

紐育株況（九日紐育發電）

スチール株八十三ミ一弗安アナコンダ銅株九十九こ一弗方低落せり

東京先物電報

（十一日前場・東株一三六、一〇▲郵船一五一、九〇▲同新六一、〇〇▲鐘紡二四三、九〇▲日清紡九三、六〇▲東日糖八五、一〇▲滿鐵二一、一〇▲東毛八〇、五〇（近藤入電）

東京現株特電

銘柄	十一日前場	十日後場
鮮銀	一一二、〇〇	一一二、〇〇
同新	三二、五〇	三二、五〇
東拓	四八、五〇	四八、八〇
同新	一三、七〇	一四、〇〇
滿鐵	一二〇、〇〇	一二三、〇〇
同新	五三、〇〇	五三、〇〇
殖銀	一四一、五〇	一四一、五〇
同新	四三、〇〇	四三、〇〇
東株	一三四、〇〇	一三四、〇〇
連取	一四一、〇〇	一四一、五〇
滿毛	一一、五〇	一一、〇〇
朝紡	一二、〇〇	一三、〇〇
滿糖	二一、〇〇	二一、〇〇

大阪株式特電

銘柄	十一日前場寄付	十一日後場大引
大株	一三二、九〇	一三〇、五〇
郵船	一五〇、〇〇	一五一、〇〇
同新	六〇、六〇	六〇、四〇
商船	七二、八〇	七二、一〇
同新	二四、〇〇	二五、〇〇
鐘紡	二四六、〇〇	二四五、〇〇
同新	一三〇、〇〇	一三〇、〇〇
東紡	一二二、〇〇	一二三、〇〇
東糖	一七八、〇〇	一七九、〇〇
上取	四七、六〇	四六、九〇

銘柄	十一日前場寄付	十一日後場寄付
大株	一三〇、七〇	一三一、〇〇
郵船	一五〇、〇〇	一五〇、〇〇
同新	六〇、四〇	六〇、〇〇
商船	七二、五〇	七二、六〇
同新		
鐘紡	二四五、五〇	二四四、九〇
同新	一三三、〇〇	一三三、〇〇
東紡	一二一、九〇	一二〇、〇〇
東糖	七七、二〇	七七、六〇
上取	四七、二〇	四七、四〇

仁川海岸町四丁目三番地　今井炳準仲買店　電話（長）二一四、二一九番

兜町だより

▲財界の根底がマダ復舊する程に整理されざるは事實であるが、随て之を根據さして看る株式は、健全な一般の觀察する所ではあるまい、さは云へ正貨の一時的ながらも激增すること、十円以下の買方の景氣が著しき衰退の限り、眼前に於て投資的株式の出現も、理想する悲觀相場は乘り出し得ないであらう▲況や方紡界は財界の買さ砂糖株も相當あり、加へて、石油株は大飛躍を告げつゝある矢先き、新しき買方の出動を促がし得ることは豫想するも、人氣の惜々恢復し來るべきは略ぼ確實である、左れ丈けの人氣が出來るこの、所は有力者間に唱道されて居るは、「戰後の保護政策」が、我が經濟界にドンナ影響を與ふべきか、年末の商取引が果して株界に無關係なるべきか、掛念すべき材料も却々に多い、然れば此處株式は反撥後の休憩期に入りたるものとして、相場亦一應保合を續くるものでは無からうか、而して持合後の相場豫想は、當時の事情に支配さるゝもの益である

米况（不動）

仁川期米十一日前場

昨後場阪地の氣配に左右されて六十四錢と盛り返し六十四錢高の気配の保ち、今朝は人氣も引跡氣配の寄付堅きに今朝は人氣一寸の高値に寄付き當中出來ず先十九圓六十五錢こ小高く寄付きたり

第二節　大阪安く當中出來ざるが當中出來すこの仕手の氣乘薄に買物絞らずに保合ひに引けたり
第三節　當中出來ず先七十錢こ弛み九錢と押戾れたり
第四節　當中出來ず先六十錢こ頭重く引けたり
第五節　大阪跡四十錢の弱に九錢こ絞り七錢こ引けたり
第六節　當中出來ず先十六錢より二錢こ弛み四十錢を採合ひ四錢こ引けたり

强弱兩面觀

昨後場の頭重き人氣を承けて今朝は人氣は中庸に堅調を見せたるが最近の當地の米況を見るに一般の氣分が堅く早晩反動の起るべきを見越して居るものゝ如く何時迄も仕手の方針が確と定まらざる状態で推移する中に漸次低下の相場となつてゐる…

惰氣滿々の場面

新穀季節さ値頃の顧みに持合ひは當期米は今朝も相變らず閑散で大阪の寄付二十六圓四十錢の小高き移りに引ける自分の賣物は多少あつて…

內地米作減收說

內地米作第二回豫想は九州方面の蟲害東北地方の冷夏等にて第一回よりも多少の減收を見るこも本年の米作は概ね平年作以上の收穫を見るべく…

深川正米小締る

頃日來殆ご釘付狀態なりし深川正米は共後依然小康を保ちつゝあるが今朝は米作二回豫想の減收説に稍々氣配强く、兵庫正米も又二十錢高を唱へたり

期米雜觀

十月十二日より施行された仁川取引所の營業細則六十四條に依る所の倉庫の受渡米は先立ちて受渡を執行すると云ふ條項に付ては昨年來種々の意見…

後場依然不動

▲第一節　大阪前止め六圓三十六錢寄後同事の入電に後場は愈々釘付さ行き不良なり

	十一日前場	十一日後場
寄付	九四四	九四四
高値	九四六	九四六
安値	九四〇	九四〇
止値		

出來高　七萬七千九百石
限月　…

大阪期米特電

○十一日前場
當限寄付　出來不申
中限寄付　二十六圓二十錢
先限寄付　二十七圓四十錢

○十一日後場
先限寄付　二十六圓五十七錢

東京期米特電

○十一日前場　先限　二六、六〇

下關期米特電

○十一日前場　當限寄付　二五、三五　中限　二四、五〇
○十一日後場　二五、二〇　二四、四五

釜山正米特電

（內地後場止め電）
十日後場止め　東京二六、六〇　大阪　兵庫二六、四三　下關　桑名二四、四一　名古屋　熊本二六、二五　金澤

五六十錢高

場開きに强保合を示し幾分買進みの所へ內地期米の强調を入れて十錢高…

群山正米特電

十二月中限二十三圓四十五錢現物二十六圓五十錢さ小動き狀態にて賣買二行きろ不良なり

巴威前王崩御

（日電）…

京城勞銀調査

朝鮮土木建築協會の調査によれば京城に於ける十一月上旬中の勞銀は前月と同樣

種別	內地人	鮮人
大工	四、八〇	三、〇〇
左官	六、〇〇	三、七〇
石工	六、〇〇	三、〇〇

白米依然軟弱

白米は原料相場持合ひなるも眼先の折柄精米所も漸次賣腰を弛め市中卸値は今朝又々小安く二十七圓五十錢を唱ふるに至れり

大豆ヂリ安

大豆は內地相場さの採算上氣配ヂリ安調にて長湍物は仁川渡しの十三圓の買手を持ち當地相場として…

仁川正米市場

定期の持合ひに氣乘ひ狀態となれる正米は產地の弛みより…

大阪三品特電

	前場大引
十一月限	三三〇〇
十二月限	三三一〇
一月限	三三六〇
二月限	三三四〇
三月限	三三四〇
四月限	三三七〇

橫濱生糸特電

○十一日前場　當限寄付　一五八、九〇　中限寄付　一六七、〇〇

京城府黃金町三丁目　株式現物取引　大信商會　電話…

仁川米豆取引所仲買人　三仲買店　電話（長）七五　九〇二　叉八一〇番（カネモ）

仁川米豆取引所仲買人　廣澤正次郎　仁川海岸町二丁目　電話長…

綿糸再び好勢

昨前場當限三百〇六圓台に寄付き大阪三品の弱らんとしたる大阪三品の前場當限三百〇六圓台に寄付き…

麥粉伸惱み

麥粉は輸入稅の復活、內地製粉の滯貨……

惱病こ人の運

諸君は如斯して不幸なる運命を開拓せよ

頭痛のする人

人は自分の運の好い惡いを、神か何かの力であるやうに思つてゐるか、之れは大きな誤りで、人自身が自分の運の神様なのである。だから頭の神經も其人の中に住んで居るのであつて、決して他にあるものではない。即ち、もし茲に頭の惡い人があつて、雨模樣や暑い日に頭が重く、日常も何となく頭がヅキ／＼するなどこいふ人は腦神經頭痛の爲めに、ロクに仕事も出來ないこする。それは此人は冷遇する。それでは健康な好い人は何故運が惡く行くんだらう』と嘆聲を洩らすのである。

記臆の惡い人

…に外ならない。

飽きつぽい人

人さつぱり病氣こは氣がつかずに『近頃は眼が冴えて困る』位で平氣でゐるのだ。『本人自身で解らない』のが此病氣の特徵であつて、本人の知らぬ間に病勢は、ずん／＼進んで其結果半身不隨になつたり卒中で倒れたりする事になるのである…

夜眠れぬ人

…

優柔不斷の人

…

演藝案內

大正館　…活動寫眞株式會社朝鮮代理店　黃金町　電話八七三　十一月十二日より…

明治神宮　…

浪花館　本町一丁目　電話一六〇番

喜樂館

十二日より封切　四大優秀映畫　奧樣茶屋　電光石火　明治神宮御鎮座祭　霧隱れと猿飛

京城本町壹丁目　日活直營　喜樂館　電話五九七番

黃金館　黃金町一丁目　電話一六三七

イントレランス

大入御禮　女流浪界日本一　京山愛子　浪花館

壽館　本町七丁目　電話八七五

天氣豫報

晴一時曇　昨日來高氣壓は支那大陸にあり其後前線高氣壓の發達に従ひ且つ次第に南方に移動せんとする模様あるを以て明日は晴天なれ共も一時曇り稍々温暖さなるべし

▲信託預金（百圓以上）保證　六ヶ月　七分二厘　利息　一ヶ年　七分六厘
▲簡易貸付
▲家庭的樂しみ　毎月くじの組合
月報社支店

土地競賣公告

京城府告示第十九號　大正九年十一月二十日京城府協議會員ノ選擧ヲ行フ其ノ選擧スヘキ議員數左ノ如シ

一、選擧會場　京城府南大門公立尋常小學校
一、投票日時　大正九年十一月二十日自午前八時至午後五時半
一、選擧スヘキ員數　三十人

大正九年十一月十一日
朝鮮總督府々尹　齋藤禮三

產婦人科講習の爲め上京中三週間休診仕候
十一月十一日
仁川濱町　鶴田秀穗

選擧會場　仁川公立普通學校
投票の日時　大正九年十一月二十日午前九時より午後四時まで
選擧すべき協議會員數　十六人
仁川府尹　吉松憲郎

京城地方法院　水原支廳

建築家急成　今や建築技手大缺乏　帝國工業教育會

外科産婦人科耳鼻咽喉科　井水醫院　仁川本町三丁目（北島藥店前）入院隨意　電話六七番
岡山醫學士　井水柳軒

御召工合良き靴　內田靴鞄商店

最上清酒　三矢酢釀造株式會社　京城本町四丁目

りん病　武藤亀吉

最新刊　朝鮮併合の裏面

提唱臨濟錄　面白き話　衞生

大阪屋號

劍舞（一四九）

碧瑠璃園　挿畫　森田ひさし

毘（六）

風はいよ〳〵掛けられた

『どうやら卒中らしいと云つて騒ぎをして居らッしやいます早くお來でなすつて下さい』

運轉手は頻く促した

『それぢやこちらへは行つてられない、お花さんわたし一寸自宅へ行つて來ます』

美智子は嘴々とした調子で云つた

『夫は可けませんこと、どんな御容態なんでせう』お花は自分の事のやうに云つて、表口まで心配らしい顔を持つて來た

『急いで行かなければお間に合はないかも知れません、さあ早く』

自分の吐いた聲の中を駆け去つた

美智子は母の容態がどんなだらうかと思ひながら、箭のやうに走る自動車をさへのろひやうに思つて居た、自宅から來たのだと信じ切つて居た心は、自動車の方向に氣を注けることすら爲なかつた、自動車は釜地に走つた、そして暗の森は段々深く降りて來た

美智子が不圖氣付いて、新宿から目を配つたときは、遂に見馴れぬ田舎道を走つて居た、一方は稻田で、一方には疎なポプラの林があつた、遙くに見ゆる電燈の灯影すら、魂の據らぐやうであつた

のです、そこでさし込みが起つたのです』

『わたし、ちつとも知りませんが、それは何方です』

『つい此さきです、御病人がお來でになりましたとき、お見送り申したから分つて居ます、まあ御心配なさらないで在らつしやいまし』

斯う云ふ中も、自動車は疾風の如く驅けて、十數分間の後、とある升字形の門の中へ進み入つた

それは田圃の中央に茂る雜木の森を背景にした別莊風の家であつた

『お乘り下さいまし』

運轉手は手を取るばかりに云つて、美智子の後に從つた、此の時日はとつぷりと暮て、夕暗が路次の隅から流れて出た

『あとを頼みますよ、誰が來ても氣を許してはなりませんよ、何か面倒なことが起つたら、美智子が居ないから分りませんと云つてお斷りなさいよ、忘れても御自身獨りのお考ねでお極めなさいますなよ』

心を半分まで自宅の方へ飛ばせながら、尙後に氣を注けた

『わ、い、分りました、誰が來ても相手になりません、姉さんがお歸りになりますまで、除口を鎖めて置きます』

『あ、願うしてお置きなさい、では一寸行つて參ります』

美智子が自動車の側へ寄ると、その扉は巨蛇が人を吞むやうに吸ひ込んだ

運轉手はすぐ把手を取つた、自動車は爆音を高く立てると

『あら』と彼の女は高く叫んで

『運轉手さん、何處へ行くのです、わたしの自宅はこんな處ぢやありません』

けれど運轉手は石のやうに默つて居た、美智子の不安は刻々に増して來た

『運轉手さん、止めて下さい、自動車を止めて下さい』

がたん〳〵と下駄を踏み鳴らして叫き立てた、すると運轉手は始めて聞ねたやうにうしろを向いて

『お孃さん、どうか爲すつたのですか』と訊いた

『い、ね、どうもしません、道が違ひます、わたしの家は蘇堂です』

『お、左うでした、あなたのお宅は蘇堂でした！然し御病人の在らしやる所はこちらです、先刻申し上げるのを忘れましたが御病人は一週間前からこちらへ出養生を爲すつて在らつしやる

六華會青年敗退棋（第十八回）

（瀨尾氏一回勝）二回目　互先　先番　二段　瀨尾浩　一段　蒲原紫治

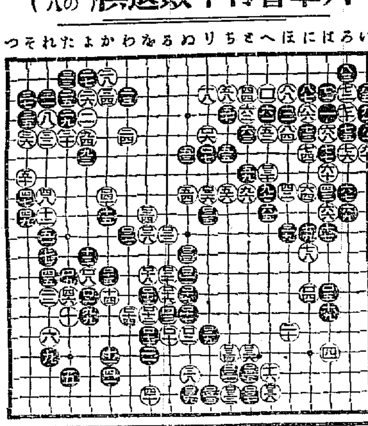

●一二一 ぬ十二　○一二二 ろ十　●一二三 ぬ十一　○一二四 を九
●一二五 り九　○一二六 り八　●一二七 わ十　○一二八 な十
●一二九 り十五　○一三〇 へ七　●一三一 ち十七　○一三二 ち十八
●一三三 り十八　○一三四 ち十七　●一三五 と十七　○一三六 と十六
●一三七 と十八　○一三八 へ十八　●一三九 ぬ十八　○一四〇 か八

川柳　劍花坊選

雪の肌

○　光州　春羊
あたゝかいものにされて雪の肌
○　開城　規矩
雪の肌鶏の肌の妻に成り
○　公設院　浮葉
唐人のムスメはみんな雪の肌
雪の肌氷の刄つきたてる
雪の肌見せつけてゐる石地藏
○　大邱　蘆村
雪の肌見されて電車乘過し
○　仁川　肥後守
手術衣むごつたらしい雪の肌
○　安東　翠罌
雪の肌きものに透かす櫻色

俳句（投稿歡迎）

明石　水夜
頭巾搔けて警察の柿いと赤し
夜學民・子等と流れ星の長き光
柳田　鹿野子
病む目と悩むも秋の空眺め痛し
陽に落ちたるが慈瓶の冷めし色よ
柳　松葉
又思ひ出した樣に吹いて來る秋風
落葉掃けばバラ〳〵と散る夕暮
上野　しげる
遙なる島一ぱいに秋の陽燦々
無花果や嫂さんギタヤの姿秋近くか
志　醉生
暗き灯に給買る鮮女夜寒哉
長岡　抜萃
天長の佳節長閑に飛ぶ雀

川柳會開催

過般京城の東部に重厚を揚げた川柳會東俱吟社が主催で今回臨時大會を開く事になりました此際匿れたる同好者並に初心者共是非御來會を願ひます猶一般に宿題の御投稿を歡迎します

一、會日　來る二十一日午後正六時開筵
一、會場　本町四丁目本能寺
一、宿題（締切十八日）『炬燵』鏡山大納言選『雨』互選
一、投句所　京城花園町六九蕭田啓治方内東俱吟社宛
一、當日天位又は高點句に賞品を呈す
一、會費　金貳拾錢（茶菓代）

新刊紹介

▲新演藝（十一月）　十月の芝居に現れた女優評夜話活動寫眞の齎した問題等を始め劇評、戯曲、俳優月旦等趣味多き記事滿載、口繪の挿繪は例に依つて精巧を極めてゐる（一圓東京芝公園玄文社）
▲我が家（十一月）　六錢東京麹町區飯田町帝國在郷軍人會本部
▲考へ方（十一月）　受驗の好伴侶（四十錢東京神田區鈴木町共研究社）
▲東方時論（十月）　五十錢東京市麹町平區河町共社

▲九日附（開いた生）に本町四丁目に二階建の古着屋は澤山あるが又二階住まゐなして居る人もある僕の家の前にもあるが此人の人格等は高尚な方で我々近隣の者は常に模範とする位いだ餘り激活的に忠告されると同じ樣の立場に居る人は甚だ迷惑だ一考せられよ（注意生）▲十一月三日某紙面に於て通信吏員狩傳さした題で拜見致しましたがアリヤ一體新聞ですか落間ですか從來の臨時手當を本俸に繰入臨時手當の支給を癈せられたのは三月前の事ですが手！（世話焼生）▲鋼鐵内で小學校訓導の初任俸給はいくらですか訓導は判任本官ですかお面倒乍ら御知らせ下さい（龍山の青年）▲狩獵列車を出しながら犬の取扱の不親切さ設備不完全とにより犬の怪我なき爲め倍額の賃金を徴收せんとする鐵道當局の不條理をせめ改善を促す（漢城獵夫）▲御社ヂヤテルミーの治療は一回料金幾何程の御定めに候や木欄にて御示しの程奉願候（希望生）▲電氣會社さん困りましたね一毎晩々々の暗黒何とか方法は無いのですか朝鮮一の都會の中堅とは思はれません宜しく我々市民の困抑と非難さを御推量下さい（難儀生）▲感心に能く消へ、感心に能く停るなんと痛快な事でせうホントーに京電の仕事には呆れて物が言はれない何卒貴紙を通して大に電氣會社の不始末を責めて下さい料金さへ前金でされば後は月に二三回つゞもサボツちらいゝでせうか（西部の女）

人蔘エキス
ツ　津村兄弟商會　京城本町壹ノ　電話一四八〇番　一八七〇番

御目見得口上

私儀這般日活會社京都撮影所第二部長として御馴染の片岡市太郎嵐璃珀嵐珏松郎優と共に大正館を封切館となし御目通りする事に相成候に就ては未だ充分に御顔馴染も無之候御未熟者の事も嘸かし見苦敷處も有之候はんなれど飽迄も奮闘努力を生命とし活躍仕り精々御意に添ひ候樣心掛け可申候間幾久敷御愛顧の程只管御願申上候　頓首

日活京都派第二撮影部長　市川姉藏

當る十二日封切

清和源氏の大英傑　二鎌倉覇業の後援者

平家物語　一條大藏卿

登場俳優役名及人名

一條大藏長成卿　市川姉藏
武藏坊辨慶　尾上卯多五郎
常盤御前　尾上多見之亟
小松内府重盛　嵐　榮次郎
鶴の前　市川家久藏
大納言成親　市川鬼久十郎
牛若丸　市川鬼久丸
平相國清盛　嵐　珏松郎
大江廣盛　嵐　璃珀
俊寛僧都　尾上松三郎

新派悲劇（山本、東郷、野衣笠一派出演）　うすき縁
泰西活劇　正義の囁
明治神宮鎭座祭の實況

大正館

ミツワ石鹸

MITSUWA SOAP.

The pure soap, from chemical point of view, should dissolve transparently in Alcohol with no sediment at all. Not only MITSUWA SOAP fulfills that requirement but it possesses a delicate and refreshing smell. It is absolutely free from all traces of impurities and contains no "free" Alkali. It makes a soft, creamy lather, which cleans the skin thoroughly, and wears to a last wafer. MITSUWA SOAP gives comfort and satisfaction every moment of its use for toilet, bath, or nursery.

凡そ石鹸は、工業用、洗滌用、洗濯用、浴槽用化粧用等各用途に從つて、其種類を異にすと雖も、而も皆等しく、遊離の亞爾加里なく、遊離の脂肪なく、些の混合物なき、化學上の純石鹸たらざるべからざるは、素より當然のことなりとす。

皮脂の分泌量多くして而も粗糙なる本邦人の皮膚、及び漆黑を貴ぶ毛髪の洗滌に用ふべき化粧用石鹸は啻に化學上の純石鹸たるの故のみを以て、其適否を論ずべからず。

ミツワ石鹸（みつわ・せつけん）

は化學上の純石鹸たるのみならず、尙左の性狀を具備す。

一、原料を精選し、脂肪に、香料に、苟も刺戟を感ずべき虞あるものを用ひず。
一、温雅の芳香を有す。
一、細き泡沫を生じ、適度の溶解性を備へて、能く水にも溶解し、而も浴室に用ひて、半途に溶け崩るゝが如き憂なし。

即ち、一般の家庭に於ける、浴室、化粧用として、衛生に適ひ經濟に合する、理想的實用品なり。

種類	
大形	金參拾參錢
中形	金貳拾五錢
小形	金拾六錢
極小形	金七錢五厘

內地以外は關稅運賃を加ふ

醫學技師　工學士　藤野太治郎

ミツワ家庭藥　肝油ドロップス

東京市日本橋區橘町四丁目　振替東京七一〇番　丸見屋商店　電話浪花長局三〇四〇八　四九四五〇・三〇〇〇番

華かなりし春よ夏よ

而して今や万象紅ひの秋!!
清涼にも非ず
華麗にも非ず

秋や清爽、面白きまで食慾增進の時なり、而かも猶且つ溜飲、消化不良、下痢等に惱さるゝあらば、之れ明かに胃病なり、假性とならば冬來たると共に更に苦しむ可し、回復の好機秋は遂に來れり、ホシ胃腸藥の服用を忘る勿れ

胃病良藥　ホシ胃腸藥

定價　廿錢　五十錢　一圓

資本金壹千萬圓　東京・京橋　星製藥株式會社　各地特約店にあり

日本郵船出帆

八代丞太沽牛莊行
高砂丸　十一月　日正午出帆
濟州丸　月　日正午出帆
花咲丸　十一月　日午前出帆
（部合ニ依リ早發スルコトアルベシ不能出港ノ時間前ヨリ客送迎船ニテ旅客ノ送迎致スベク候間御乘船客ハ可成御遲刻ナク御乘込被下度候）
取扱店　仁川海岸町一丁目　電話十番

共同汽船出帆

仁川
▲芝罘大連行
第二共同丸　十一月十一日午後入港　十一月十一日正午出帆
丸　八月　日前出帆
朝鮮鐵道主要驛にて府客連帶取扱ひ大連にて滿鐵線接續荷客聯絡
阿波共同汽船株式會社
仁川代理店　本町二丁目電話二四、一七三番　野口商會
元山代理店　谷日町電話二四七番　中口回漕部
京城取次店　南大門電話二七六〇、八二一番　河村運送店

尼崎汽船仁川出帆

▲群山、木浦、下關、神戸、大阪行
大有丸　十一月　日後五時出帆
赤城丸　十一月　日後五時出帆
一心丸　十一月　日後五時出帆
△印二等船客御斷
△印一等船客
仁川海岸町　電話五九番　高杉回漕部

互光商會汽船出帆

第三▲▲丸　元山、西湖津、新浦、城津、淸津行　日後五時　日夜半　釜山、元山出帆
第三▲▲丸　釜山、門司、宇品、神戸、大阪行　日後九時　日後五時　元山、釜山出帆
取扱店　釜山　大池回漕部　元山　田口回漕部

朝鮮郵船定期

朝鮮郵船株式會社
電話二三一番　二三二番　二三三番
●釜山支店　佐藤町電一八四番　四六
●元山出張所　海岸通電一〇二番
●京城取扱所　南大門驛前松原運送店
●仁一七〇
弊社は滿鐵の日本店館大阪商船會社等と連帶運輸取扱致候

元山出帆（取扱店吉田運輸會社）
平安丸　十一月十四日　大阪行
會寧丸　十一月十一日　下關行
平城丸　十一月十四日　江原行
立神丸　十一月二十四日　致行
總神丸　十一月十八日　濟州行
京畿丸　十一月十二日　雄基行
清津丸　十一月十四日　浦鹽行

釜山出帆（取扱店大池回漕部）

大阪商船出帆

一川出帆
群山、木浦大阪行
△石見丸　十一月十一日後四時出
△長良川丸　十一月十七日後四時出
…

汽車時間表（大正九年十一月一日改正）
京釜線　湖南線　馬山線　京元線